

**RAPORT  
O STANIE  
GMINY JONKOWO  
ZA 2020 ROK**



**WÓJT GMINY JONKOWO**

Raport o stanie Gminy Jonkowo opracowano w związku z art. 28aa ustawy z dnia 8 marca 1990 r. o samorządzie gminnym (Dz. U. z 2020 r. poz. 713 ze zm.).

## 1. INFORMACJE OGÓLNE

### 1.1. Położenie i powierzchnia Gminy Jonkowo

Gmina Jonkowo położona jest w centralnej części województwa warmińsko-mazurskiego, w powiecie olsztyńskim. Graniczy z następującymi gminami: Świątki, Dywity, Miasto Olsztyn, Gietrzwałd oraz Łukta. Powierzchnia gminy to 16 869 ha, co stanowi niecałe 6% powierzchni całego powiatu. Użytki rolne stanowią ponad 50% powierzchni gminy, natomiast grunty leśne 38%, a grunty pod wodami około 1%.

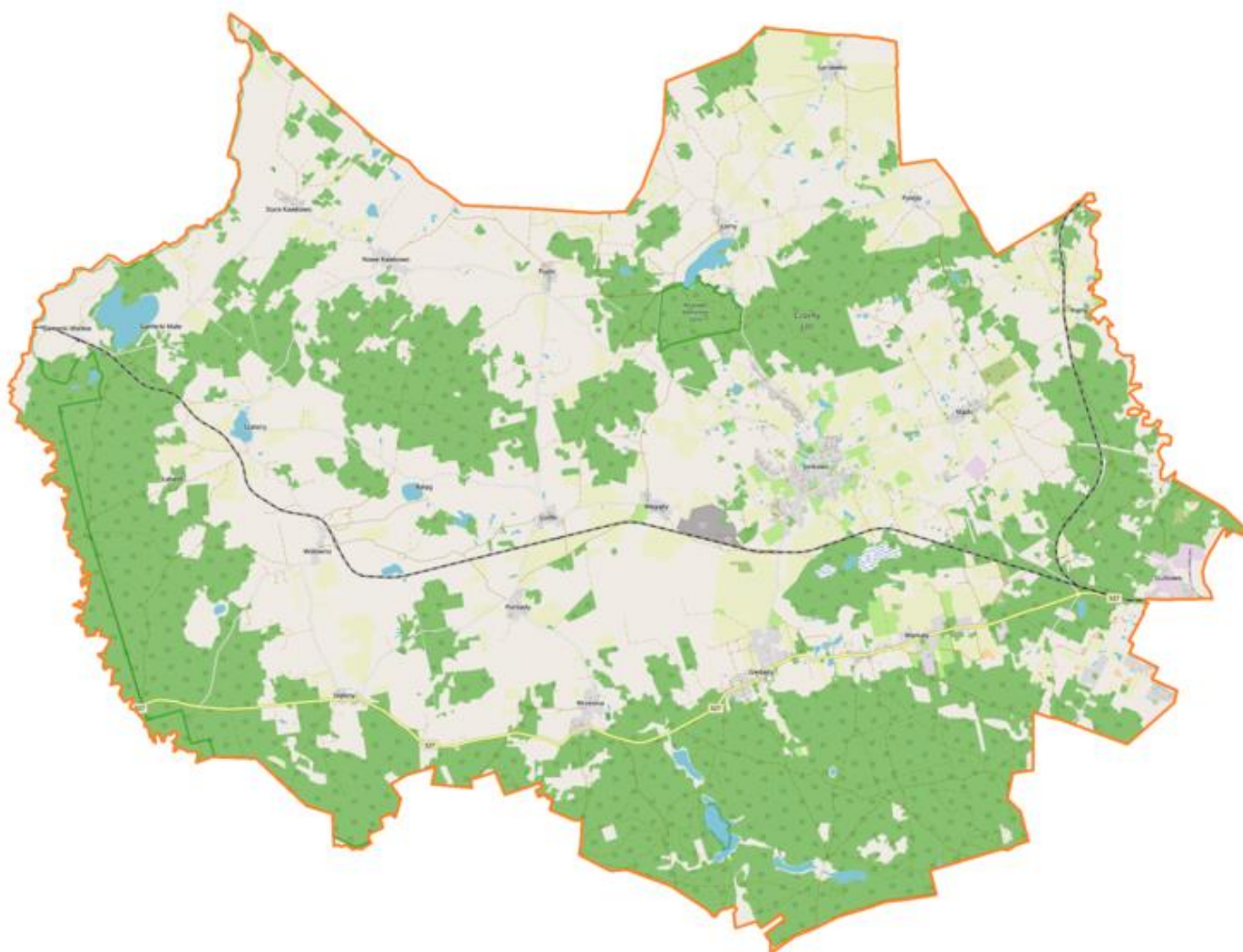

## 1.2. Władze lokalne i gminne jednostki organizacyjne

1.2.1. Rada Gminy Jonkowo liczy 15 radnych. Przy Radzie Gminy Jonkowo kadencji 2018-2023 działały w 2020 r. następujące stałe komisje:

- Komisja Rewizyjna
- Komisja Budżetowa
- Komisja Edukacji, Kultury, Sportu, Spraw Społecznych i Promocji
- Komisja Gospodarki i Strategii Rozwoju
- Komisja Skarg, Wniosków i Petycji.

Stałe komisje są organami pomocniczymi Rady Gminy Jonkowo. Na swych posiedzeniach prowadzą szczegółowe dyskusje w sprawie uchwał. Rada Gminy Jonkowo, na podstawie prac poszczególnych komisji, podejmowała w 2020 r. strategiczne dla gminy decyzje.

## 1.2.2. Jednostki Organizacyjne Gminy

W gminie w 2020 r. funkcjonowały następujące jednostki budżetowe:

Gminny Ośrodek Pomocy Społecznej w Jonkowie,

Szkoła Podstawowa w Jonkowie,

Szkoła Podstawowa we Wrzesinie

Szkoła Podstawowa w Nowym Kawkowie

Przedszkole w Jonkowie

Żłobek w Warkałach

Ponadto w gminie funkcjonował zakład budżetowy: Zakład Gospodarki Komunalnej oraz instytucja kultury: Gminny Ośrodek Kultury w Jonkowie.

## 1.3. Sołectwa

W skład Gminy Jonkowo wchodzi 20 sołectw:

Gamerki, Garzewko, Giedajty, Godki, Gutkowo, Jonkowo, Kajny, Łomy, Mątki, Nowe Kawkowo, Polejki, Porbady, Pupki, Stare Kawkowo, Stętkiny, Szałstry, Warkały, Węgajty, Wołowno, Wrzesina

## Przebieg granic Gminy Jonkowo

# GMINA JONKOWO

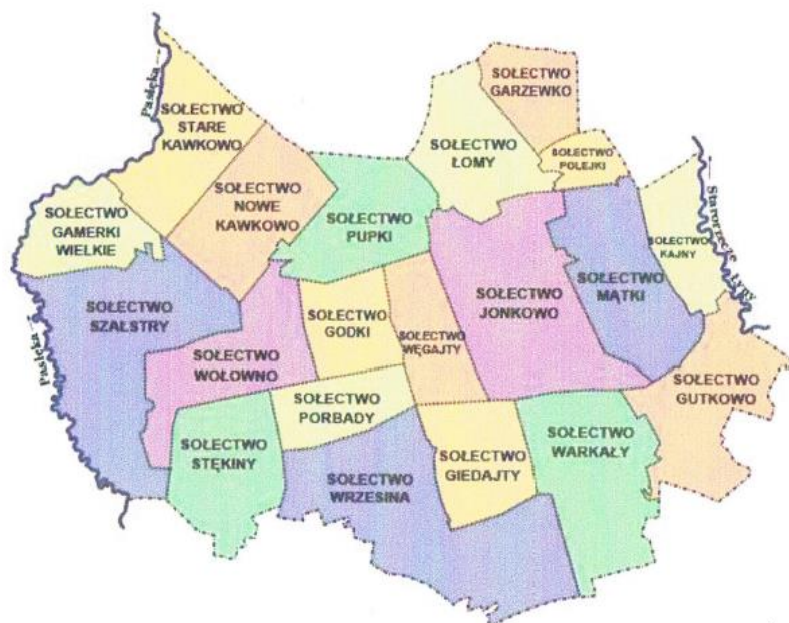

## GRANICE SOŁECTW

Copyright by GOK Jonkowo

Urząd Gminy w Jonkowie  
ul. Klonowa 2  
11-042 Jonkowo  
tel. +48 89 512 92 37  
fax +48 89 512 92 32  
www.jonkowo.pl  
sekretariat@jonkowo.pl

### 1.4. Mieszkańcy Gminy

W okresie od początku do końca 2020 roku liczba mieszkańców zmniejszyła się o 22 osoby, przez co na dzień 31 grudnia 2020 roku wynosiła 7293 osoby.

Liczba osób w wieku przedprodukcyjnym wyniosła 1571.

Liczba osób w wieku produkcyjnym: kobiety 2157, mężczyźni 2264.

Liczba osób w wieku poprodukcyjnym: kobiety 760, mężczyźni 633.

W 2020 roku narodziło się w gminie 63 osoby, w tym 28 dziewczynek i 35 chłopców, a zmarło 75 osób, w tym 32 kobiety i 43 mężczyzn. Wobec tego ubytek naturalny w 2020 roku wyniósł 12 osób.

### 1.5. Podmioty gospodarcze

Podmioty gospodarcze zarejestrowane w rejestrze REGON na koniec 2020 roku na terenie gminy Jonkowo ogółem: 968, w tym osoby fizyczne - 769, osoby prawne i jednostki nie mające osobowości prawnej – 199.

W 2020 roku zarejestrowano w gminie, w rejestrze REGON – 86 nowych przedsiębiorców. Najczęściej przedmiotem działalności tychże przedsiębiorstw było – budownictwo.

W 2020 roku wyrejestrowano – 40 przedsiębiorców, najczęściej przedmiotem działalności wyrejestrowanych podmiotów był – handel hurtowy i detaliczny.

#### 1.6. Infrastruktura:

##### a) drogi publiczne

Długość dróg gminnych publicznych wynosiła na dzień 31.12.2020r. 65,626 km i wzrosła w ciągu roku o 3 km. Nawierzchnię twardą bitumiczną posiadało 10,74 km dróg , żwirową 17,76km brukowaną 1,17km , gruntowa naturalną 8,36km , gruntowa wzmocniona 30,74km.

##### b) Sieć wodociągowa

Długość sieci wodociągowej w 2020 r. wzrosła o 1,08 km i wynosiła na dzień 31.12.2020r. 89,65 km  
Liczba budynków mieszkalnych przyłączonych do zbiorczej sieci wodociągowej wynosi 1868.

##### c) Sieć kanalizacji sanitarnej

Długość sieci kanalizacji sanitarnej wynosiła na dzień 31.12.2020r. 70,45 km  
Liczba budynków mieszkalnych przyłączonych do zbiorczej sieci kanalizacji sanitarnej wynosi 1174.

## 2. INFORMACJE FINANSOWE

### 2.1. Wykonanie budżetu Gminy Jonkowo

Budżet Gminy Jonkowo na 2020 rok uchwalony został uchwałą Rady Gminy Jonkowo Nr XVII/123/2019 z dnia 30 grudnia 2019 roku.

Do dnia 31 grudnia 2020 r. wprowadzono 42 zmiany do budżetu, w tym: Zarządzeniami Wójta Gminy – 32, Uchwałami Rady Gminy – 10.

W wyniku wprowadzenia zmian, budżet po stronie dochodów zwiększył się o kwotę 13.652.465,68 zł, z czego dochody bieżące zwiększyły się o kwotę 3.242.394,25 zł, natomiast dochody majątkowe zwiększyły się o kwotę 10.410.071,43 zł. Natomiast po stronie wydatków budżet zwiększył się o kwotę 11.826.273,68 zł, z czego wydatki bieżące zwiększyły się o kwotę 2.795.389,83 zł, natomiast wydatki majątkowe zwiększyły się o kwotę 9.030.883,85 zł.

Dochody Gminy Jonkowo od 2016 r. zwiększyły się o ponad 27 mln złotych, z czego same dochody bieżące o kwotę ponad 12 mln złotych. Dochody majątkowe, dzięki absorpcji środków unijnych osiągnęły w 2020 r. poziom ponad 15 mln złotych.

Kształtowanie się dochodów na przestrzeni ostatnich 5 lat przedstawia się następująco:

Rok	Dochody ogółem	Dochody bieżące	Dochody majątkowe
2016	28 842 082,68	28 476 916,00	365 166,68
2017	31 319 614,47	31 011 465,83	308 148,64
2018	36 614 331,78	32 406 672,03	4 207 659,75
2019	44 406 314,04	36 290 187,52	8 116 126,52
2020	56 630 004,43	41 193 247,68	15 436 756,75

Plan dochodów budżetu gminy na 31.12.2020r. wynosił 58.145.481,94 zł, w tym:

- dochody bieżące 40.385.530,00 zł,
- dochody majątkowe 17.759.951,94 zł.

Wykonanie dochodów budżetowych na dzień 31.12.2020r. wyniosło 56.630.004,43 zł (97,4%), w tym:

- dochody bieżące 41.193.247,68 zł – 102,0%,
- dochody majątkowe 15.436.756,75 zł – 86,9%.

Wykonanie dochodów w podziale na poszczególne źródła przedstawia się następująco:

L/p	Wyszczególnienie	Plan na 2020 r.	Wykonanie	Struktura wykonania %
1	2	3	4	5
<b>A.</b>	<b>DOCHODY BIEŻĄCE</b>	<b>40 385 530,00</b>	<b>41 193 247,68</b>	<b>72,74%</b>
<b>1.</b>	<b>Udziały w podatkach dochodowych budżetu państwa:</b>	<b>9 669 485,00</b>	<b>9 863 852,08</b>	<b>17,42%</b>
	a/.podatek od osób fizycznych (PIT)	9 469 485,00	9 490 916,00	<b>16,76%</b>
	b/.podatek od osób prawnych (CIT)	200 000,00	372 936,08	<b>0,66%</b>
<b>2.</b>	<b>Podatki i opłaty</b>	<b>8 510 913,75</b>	<b>9 227 892,36</b>	<b>16,30%</b>
	podatek od nieruchomości	6 386 490,00	6 742 244,03	<b>11,91%</b>
	podatek rolny	542 000,00	600 044,97	<b>1,06%</b>
	podatek leśny	230 036,00	250 209,09	<b>0,44%</b>
	podatek od środków transportowych	330 000,00	332 324,15	<b>0,59%</b>
	podatek od działalności gospodarczej os. Fiz. - karta podatkowa	15 000,00	20 077,30	<b>0,04%</b>
	podatek od spadków i darowizn	10 000,00	43 607,39	<b>0,08%</b>
	podatek od czynności cywilno-prawnych	370 000,00	690 169,88	<b>1,22%</b>
	opłata skarbową	50 000,00	52 651,00	<b>0,09%</b>
	opłata eksploatacyjna	105 000,00	88 777,00	<b>0,16%</b>
	opłaty za trwałe zarząd, użytk.wiecz.	80 000,00	61 856,22	<b>0,11%</b>
	opłaty za zezwolenia na sprzedaż napojów alkoholowych	70 311,75	69 529,12	<b>0,12%</b>
	opłaty ( adiacencka, planistyczna, za zajęcie pasa drogowego)	90 000,00	103 130,55	<b>0,18%</b>
	pozostałe wpływy z opłat	232 076,00	173 271,66	<b>0,31%</b>
<b>3.</b>	<b>Subwencje ogólne z budżetu państwa</b>	<b>7 023 271,00</b>	<b>7 023 271,00</b>	<b>12,40%</b>
	subwencja oświatowa	5 442 070,00	5 442 070,00	<b>9,61%</b>
	subwencja wyrównawcza	1 581 201,00	1 581 201,00	<b>2,79%</b>

4.	Dotacje celowe na cele bieżące	13 182 749,25	13 090 919,96	23,12%
5.	Pozostałe dochody bieżące	1 999 111,00	1 987 312,28	3,51%
	z najmu i dzierżawy składników majątkowych	95 000,00	91 579,70	0,16%
	wpływy z usług	209 880,00	119 524,15	0,21%
	odsetki	424 220,00	428 400,14	0,76%
	różne dochody	1 270 011,00	1 347 808,29	2,38%
<b>B.</b>	<b>DOCHODY MAJĄTKOWE</b>	<b>17 759 951,94</b>	<b>15 436 756,75</b>	<b>27,26%</b>
1.	Sprzedaż majątku	200 000,00	22 700,00	0,04%
2.	Dotacje i środki na inwestycje	17 497 698,20	15 352 803,01	27,11%
3.	przekształcenie prawa uż.wieczystego w prawo własności	1 000,00	0,00	0,00%
4.	wpłata środków finansowych z niewykorzystanych w terminie wydatków niewygasających	61 253,74	61 253,74	0,11%
	<b>DOCHODY OGÓLEM:</b>	<b>58 145 481,94</b>	<b>56 630 004,43</b>	<b>100,00%</b>

Dochody bieżące wykonano w kwocie wyższej niż planowano. Wyższe dochody niż zakładano uzyskano między innymi w udziałach w podatku dochodowym od osób prawnych, w podatku od nieruchomości, w podatku rolnym oraz w podatku od czynności cywilno-prawnych (podatek ten przekazywany jest Gminie za pośrednictwem urzędu skarbowego). Niższe wykonanie dochodów bieżących zanotowano m.in. we wpływach z tytułu odpłatności za wyżywienie w szkołach (wpływy z usług) i przedszkolu, na co bezpośredni wpływ miało wprowadzenie nauki zdalnej z uwagi na sytuację epidemiologiczną.

Dochody majątkowe zostały wykonane w 86,9%. Powyższe spowodowane było przede wszystkim terminem rozliczenia projektu budowy drogi Mątki – Wilimowo. Wniosek o wypłatę dofinansowania złożony został w grudniu 2020 r., środki zaś wpłynęły już w 2021 r.

W 2020 r. Gmina otrzymała środki w kwocie 1.541.192,00 zł Rządowego Funduszu Inwestycji Lokalnych. Środki te zostaną wykorzystane do sfinansowania inwestycji w 2021 r.

**Plan wydatków na dzień 31.12.2020 r. wynosił 56.069.289,94 zł, w tym:**

- wydatki bieżące – 38.587.409,96 zł
- wydatki majątkowe – 17.481.879,98 zł

**Wykonanie planu wydatków na dzień 31.12.2020 r. wyniosło 50.133.466,07 zł, tj. 89,4%, w tym:**

- wydatki bieżące 35.705.483,36 zł – 92,5%,
- wydatki majątkowe 14.427.982,71 zł – 85,5%

Plan wydatków budżetowych na koniec roku był większy od planu przyjętego w uchwale budżetowej na 2020 r. o kwotę 11.826.273,68 zł. Wydatki bieżące zwiększyły się o kwotę 2.795.389,83 zł i spowodowane to było głównie wzrostem wydatków z tytułu realizacji zadań zleconych oraz koniecznością zapłaty zaległego podatku od nieruchomości. Zwiększenie planu wydatków majątkowych o kwotę 9.030.883,85 zł było wynikiem przede wszystkim wprowadzenia do budżetu środków dotacji dla Powiatu Olsztyńskiego z tytułu realizacji inwestycji w ramach Ekomobilnego MOF.

W 2020 r. Gmina osiągnęła nadwyżkę w wysokości 6.496.538,36 zł.

W 2020 r. Gmina dokonała spłaty kredytu do Banku Gospodarstwa Krajowego w wysokości 1.250.000,00 zł oraz do Warmińskiego Banku Spółdzielczego w Jonkowie w wysokości 100.000,00 zł. Zadłużenie gminy na dzień 31.12.2020 r. wynosi 12.173.298,00 zł.

Wskaźnik planowanej łącznej kwoty spłaty zobowiązań, o której mowa w art. 243 ust. 1 ustawy o finansach publicznych na koniec 2020 r. został spełniony. Wieloletnia prognoza finansowa Gminy Jonkowo na lata 2020-2031 przedstawia informację o spełnieniu wskaźnika spłaty zobowiązań określonego w art. 243 cytowanej ustawy.

## 2.2. Wykonanie wydatków inwestycyjnych

Poziom wydatków majątkowych w latach 2018-2020 r. wzrósł znacznie w stosunku do poprzednich lat. Ma to związek przede wszystkim z realizacją dwóch dużych inwestycji drogowych współfinansowanych środkami z Regionalnego Programu Operacyjnego Warmia i Mazury 2014-2020: Budowa ciągu dróg trzeciorzędnych ulic Gościnniej, Kresowej, Wołodyjowskiego, Żurawiej, Perkoza wraz z odcinkiem drogi w Gminie Gietrzwałd jako połączenia drogi wojewódzkiej 527 z DK 16-węzeł Olsztyn Zachód" oraz Poprawa ekomobilności miejskiej na terenie Gminy Jonkowo, jak również inwestycji Budowa publicznej drogi gminnej Mątki-Wilimowo współfinansowanej środkami z Programu Rozwoju Obszarów Wiejskich na lata 2014-2020.

Kształtowanie się wydatków na przestrzeni ostatnich 5 lat przedstawia się następująco:

Rok	Wydatki ogółem	Wydatki majątkowe	Udział wydatków majątkowych w wydatkach budżetowych
2016	26 680 438,77	2 684 015,69	10,06
2017	30 856 295,79	2 368 216,29	7,67
2018	39 342 244,68	11 305 370,95	28,74
2019	51 631 385,51	20 269 055,00	39,26
2020	50 133 466,07	14 427 982,71	29,00

W 2020 r. zostały zrealizowane inwestycje jednoroczne na kwotę 617.413,81 zł. Natomiast w ramach inwestycji wieloletnich wykonanie wydatków wyniosło za 2020 r. 6.543.064,41 zł, z czego w ramach wydatków niewygasających pozostała do wydatkowania do dnia 30.06.2021 r. kwota 520.494,16 zł.

Ponadto w 2020 r. przekazano dla Powiatu Olsztyńskiego dotację będącą dofinansowaniem unijnym do realizowanej wspólnie inwestycji Poprawa ekomobilności miejskiej na terenie Gminy Jonkowo.



Wykonanie w 2020 r. inwestycji przedstawia poniższa tabela:

w złotych

Nazwa zadania inwestycyjnego	Plan na 2020 r.	Wykonanie na 31.12.2020 r.		Uwagi
			w tym wykonanie wydatków niewygasających	
<b>Inwestycje roczne</b>				
Rozbudowa sieci wodociągowej w Gutkowie	30 000,00	22 140,00		
Budowa chodników na terenie Gminy Jonkowo	153 700,00	85 767,78		
Przebudowa drogi wewnętrznej gminnej w zakresie budowy drogi rowerowej wraz z wykonaniem asfaltowej nawierzchni drogi w ramach projektu "Poprawa ekomobilności miejskiej na terenie Gminy Jonkowo" - etap II	50 000,00	41 740,00		
Rozbudowa kanalizacji deszczowej ul. Pliszki w Gutkowie	70 000,00	70 000,00	70 000,00	
kanalizacja Gutkowo (projekt)	25 000,00	25 000,00	25 000,00	
Sieć kanalizacyjna i wodociągowa oś. Leśne 2 (projekt)	25 000,00	25 000,00	25 000,00	
Oświetlenie uliczne	103 200,00	92 799,79		
Budowa chodnika w Garzewku	9 000,00	8 996,08		
Budowa parkingu za targowiskiem w Jonkowie	26 646,13	26 592,60		
Budowa parkingu przy świetlicy wiejskiej w Wołownie	20 000,00	16 199,88		
Budowa chodnika oraz zatoki autobusowej przy Sp w Nowym Kawkowie	15 000,00	0,00		
Budowa świetlicy wiejskiej w Giedajtach	53 000,00	53 000,00	53 000,00	
Rozbudowa siłowni zewnętrznej i placu zabaw we Wrzesinie	6 362,79	6 362,79		
Budowa siłowni zewnętrznej w Gamerkach	6 000,00	6 000,00		
Budowa placu zabaw w Giedajtach	28 137,00	28 137,00		
Rozbudowa placu zabaw W Wołownie	4 200,00	4 199,99		
Wykup gruntów	2 000,00	1 114,00		
Utworzenie nowego oddziału przedszkolnego w SP Wrzesina	106 098,00	104 363,90		
<b>Razem :</b>	<b>733 343,92</b>	<b>617 413,81</b>	<b>173 000,00</b>	
<b>Inwestycje wieloletnie</b>				
Modernizacja dróg osiedlowych w Jonkowie	88 000,00	88 000,00	88 000,00	
Poprawa ekomobilności miejskiej na terenie Gminy Jonkowo	2 980 730,79	2 077 772,99	39 494,16	kwota przekazanej dotacji UE dla Powiatu 7.216.905,63 zł
Budowa publicznej drogi gminnej Mątki - Wilimowo (...)	3 705 071,71	3 327 105,96		
Modernizacja ulicy Ogrodowej w Jonkowie	30 000,00	30 000,00	30 000,00	

Budowa ciągu dróg trzeciorzędnych u Gościnnej, Kresowej, Wołodyjowskiego, Żurawiej, Perkoza (...)	1 117 515,34	830 185,46		
Modernizacja centralnego ogrzewania w budynku Urzędu Gminy w Jonkowie	10 000,00	0,00		
Wykonanie sieci zaopatrzenia w wodę gospodarstw pozbawionych ujęć publ. (stara zabudowa kolonijna)	100 000,00	100 000,00	100 000,00	
Budowa sieci kanalizacji sanitarnej we wsiach Jonkowo, Węgajty, Godki oraz budowa sieci wodociągowej w miejscowościach Węgajty, Godki	90 000,00	90 000,00	90 000,00	
Modernizacja zespołu boisk rekreacyjnych w Jonkowie (Budowa szatni przy boisku sportowym w Jonkowie)	250 000,00	0,00		
Budowa szatni przy boisku sportowym we Wrzesinie	230 000,00	0,00		
<b>Razem :</b>	<b>8 601 317,84</b>	<b>6 543 064,41</b>	<b>347 494,16</b>	
<b>OGÓŁEM:</b>	<b>9 334 661,76</b>	<b>7 160 478,22</b>	<b>520 494,16</b>	

W 2020 r. w ramach inwestycji jednorocznych zamontowano oświetlenie solarne (29 szt). W ramach środków sołeckich ponadto zakupiono materiały na budowę chodnika w Garzewku, wykonano projekt oraz zakupiono materiały na wykonanie parkingu za targowiskiem w Jonkowie, wyposażone zostały również place zabaw oraz urządzone siłownie zewnętrzne w sołectwach Wrzesina, Gamerki, Giedajty oraz Wołowno na łączną kwotę 44.699,78 zł. Wykonano również parking przy świetlicy wiejskiej w Wołownie.

W 2020 r. utworzono nowy oddział przedszkolny w SP Wrzesina. Koszt inwestycji wyniósł 104.363,90 zł. W 2020 r. wykonano również projekt rozbudowy sieci wodociągowej w Gutkowie. Przygotowana została również dokumentacja dotycząca Przebudowy drogi wewnętrznej gminnej w zakresie budowy drogi rowerowej wraz z wykonaniem asfaltowej nawierzchni drogi w ramach projektu Poprawa ekomobilności miejskiej na terenie Gminy Jonkowo – etap II.

W 2020 r. wykonano również utwardzenie poboczy w miejscowościach Mątki, Jonkowo, Garzewko za kwotę 85.767,78 zł przy wsparciu finansowym Powiatu Olsztyńskiego w wysokości 1.500,00 zł.

Rozpoczęto również prace związane z budową świetlicy wiejskiej w Giedajtach – pierwszy etap: fundamenty.

W 2020 r. kontynuowano kilka kluczowych dla Gminy Jonkowo inwestycji. Między innymi dokonano rozliczeń finansowych z Wykonawcą inwestycji „Budowa ciągu dróg trzeciorzędnych ulic Gościnnej, Kresowej, Wołodyjowskiego, Żurawiej, Perkoza wraz z odcinkiem drogi w Gminie Gietrzwałd jako połączenia drogi wojewódzkiej 527 z DK 16-węzeł Olsztyn Zachód realizowana jest przez Gminy Olsztyn, Jonkowo i Gietrzwałd. Inwestycja w części realizowana przez Gminę została w 2019 r. zakończona (roboty budowlane). W 2020 r. wydatkowano kwotę 830.185,46 zł (oraz jako wydatki

niewygasające 2.240.119,01 zł).

„Poprawa ekomobilności miejskiej na terenie Gminy Jonkowo” realizowana jest natomiast przez Gminę Jonkowo i Powiat Olsztyński. Wartość środków ujętych ogółem w budżecie Gminy Jonkowo na całość zadania wynosiła ponad 22 mln złotych, z czego 8.330.000,00 zł to środki stanowiące dofinansowanie UE dla Powiatu. W 2020 r. gmina wydatkowała 2.077.772,99 zł (oraz jako wydatki niewygasające kwotę 798.627,25 zł), przekazała również dotację z UE dla Powiatu w kwocie 7.216.905,63 zł.

W 2020 r. zrealizowana została „Budowa publicznej drogi gminnej Mątki-Wilimowo Nr 157014N na terenie Gminy Jonkowo”. Inwestycja kosztowała 3.327.105,96 zł, w tym dofinansowanie z PROW 2.006.722,00 zł. Wniosek rozliczający dofinansowanie został złożony do Urzędu Marszałkowskiego w grudniu 2020 r. Dofinansowanie wpłynęło na rachunek bankowy Gminy już w 2021r.

W trakcie budowy drogi Mątki - Wilimowo









Wykonany odcinek drogi Mątki – Wilimowo









Istotną dla rozwoju Gminy Jonkowo jest modernizacja drogi nr DW 527 na odcinku granica Miasta Olsztyna – Łukta, która realizowana będzie ze środków Urzędu Marszałkowskiego Województwa Warmińsko-Mazurskiego oraz środków unijnych. Koszt realizacji to około 100 mln złotych. Podajemy tę informację z uwagi na to, iż jest to podstawowa oś komunikacyjna Gminy, a realizacja tego zadania przyczyni się w sposób istotny do wzrostu atrakcyjności Gminy Jonkowo.

### 2.3. Fundusz sołecki

W budżecie Gminy Jonkowo na 2020 r. ujęte zostały środki na realizację zadań w ramach funduszy sołeckich w wysokości 432.542,03 zł. Wydatkowano 425.010,98 zł, co stanowiło 98,26%

Kwota wyodrębnionego w budżecie Gminy Jonkowo funduszu sołeckiego na rok 2020	Kwota wydatków wykonanych w ramach funduszu sołeckiego w 2020 r.	z tego na zadania:	
		bieżące	majątkowe
432.542,03	425.010,98	251.922,73	173.088,25

Środki wydatkowano głównie na utrzymanie i urządzenie terenów komunalnych. Ze środków funduszy sołeckich zakupiono lampy solarne do sołectw: Gamerki, Giedajty, Gutkowo, Jonkowo, Kajny, Łomy, Mątki, Stętkiny, Wołowno, Warkały. Zakupiono również materiały na budowę chodnika w Garzewku, wykonano projekt oraz zakupiono materiały na wykonanie parkingu za targowiskiem w Jonkowie, wyposażone zostały również place zabaw oraz urządzone siłownie zewnętrzne w sołectwach Wrzesina, Gamerki, Giedajty oraz Wołowno na łączną kwotę 44.699,78 zł.

W ramach wydatków bieżących środki funduszy sołeckich wydatkowane były głównie na utrzymanie terenów komunalnych i świetlic.

### 3. INFORMACJA O STANIE MIENIA KOMUNALNEGO

Zgodnie z ewidencją, wg stanu na dzień 31.12.2020 roku Gmina Jonkowo posiadała następujący majątek:

- grunty o łącznej wartości 15.377.299,46 zł,
- budynki i lokale o łącznej wartości (netto) 6.513.093,75 zł,
- obiekty inżynierii lądowej i wodnej o łącznej wartości (netto) 34.421.246,10 zł,
- maszyny i urządzenia o łącznej wartości (netto) 515.545,64 zł,
- środki transportu o łącznej wartości (netto) 1.360.392,74 zł,
- narzędzia, przyrządy, ruchomości i wyposażenie zaliczane do środków trwałych o łącznej wartości (netto) 105.407,51 zł.

I. Wykreślenie z zasobu nieruchomości gminnych gruntów i lokali, budynków (sprzedaże, zamiany, darowizny, uwłaszczenia, podział):

- 1) Działka niezabudowana nr 233/56 o pow. 189m<sup>2</sup>, obręb Jonkowo
- 2) Działka niezabudowana nr 37/6 o pow. 20m<sup>2</sup>, obręb Gamerki Wielkie
- 3) Pomieszczenie gospodarcze zaadoptowane na pomieszczenie mieszkalne wraz z udziałem 1636/10000 w groncie działki nr 39/25 o pow. 307 m<sup>2</sup> obręb Jonkowo

II. Przekształcenie użytkowania wieczystego na własność - brak transakcji

III. Przyjęcie nieruchomości i budynków do zasobu gminy (nieodpłatne przejęcia, przejęcia za zobowiązania z tytułu podatków, zamiany, wykupy, nabycie z mocy prawa, komunalizacja, podział):

Działka niezabudowana nr 113/11 o pow. 85m<sup>2</sup>, obręb Godki

IV. Na koniec roku 2020 Gmina Jonkowo posiadała grunty w zasobach o ogólnej powierzchni 356 ha w tym:

- oddane w użytkowanie wieczyste 10,15 ha

Gmina Jonkowo w 2020 r. uzyskała dochody z następujących tytułów:

- wpływy z tytułu wieczystego użytkowania w wysokości 61.856,22 zł,
- wpływy z najmu i dzierżawy 91.579,70 zł
- wpływy z odpłatnego nabycia prawa własności oraz prawa użytkowania wieczystego 22.700,00 zł,

#### **4. INFORMACJA O REALIZACJI POLITYK, PROGRAMÓW I STRATEGII**

W Gminie Jonkowo w 2020r. obowiązywały następujące dokumenty strategiczne:

1. Strategia Rozwoju Gminy Jonkowo na lata 2016-2026
2. Strategia Rozwiązywania problemów społecznych Gminy Jonkowo na lata 2015-2020
3. Plan Gospodarki Niskoemisyjnej
4. Program usuwania azbestu
5. Program Ochrony Środowiska
6. Program przeciwdziałania przemocy w rodzinie oraz ochrony ofiar przemocy w rodzinie w Gminie Jonkowo na lata 2017-2020
7. Gminny program profilaktyki i rozwiązywania problemów alkoholowych i narkomanii w Jonkowie
8. Gminny Program Wspierania Rodziny na lata 2019-2021

##### **4.1. Strategia Rozwoju Gminy**

Strategia Rozwoju Gminy Jonkowo przyjęta została uchwałą Nr LII/327/2017 Rady Gminy Jonkowo z dnia 28 grudnia 2017r. Strategia Rozwoju Gminy Jonkowo na lata 2016-2026 jest podstawową deklaracją samorządu, w której sformułowano wizję oraz zasadnicze kierunki rozwoju Gminy.

Cel główny Strategii Rozwoju Gminy Jonkowo to "Zrównoważony Rozwój Społeczno - Gospodarczy Gminy Jonkowo w oparciu o położenie geograficzne w aglomeracji olsztyńskiej i uwarunkowania przyrodniczo-kulturowo-historyczne".

Cele strategiczne:

1. Wysoka jakość życia mieszkańców dzięki działaniom poprawiającym infrastrukturę techniczną oraz stan środowiska naturalnego.

2. Tworzenie i promowanie warunków dla rozwoju gospodarki z zachowaniem zrównoważonego rozwoju i ładu przestrzennego.
3. Wzmocnienie systemu świadczenia usług publicznych oraz form spędzania czasu wolnego.
4. Inteligentny rozwój społeczny wykorzystujący aktywność społeczną i ekonomiczną, dziedzictwo kulturowe oraz współpracę środowisk lokalnych.

Realizacja celów Strategii odbywa się między innymi poprzez realizację projektów tj:

### **1. Poprawa ekomobilności miejskiej na terenie gminy Jonkowo**

Poprawa zrównoważonej mobilności mieszkańców Gminy Jonkowo w miejskim obszarze funkcjonalnym Olsztyna po roku 2019 poprzez przebudowę drogi gminnej od skrzyżowania z drogą powiatową 1368N w miejscowości Godki przez Porbady do miejscowości Wrzesina do skrzyżowania z drogą wojewódzką 527 wraz z budową ścieżek rowerowych na odcinku Giedajty – Jonkowo oraz ul. Gościnniej w Gutkowie – gmina Jonkowo.

W wyniku realizacji przedmiotowego przedsięwzięcia zrealizowano roboty polegające na:

- Budowie ścieżki rowerowej oraz chodnika ul. Gościnniej w Gutkowie
- Budowie drogi rowerowej na odcinku Giedajty - Jonkowo
- Przebudowie drogi gminnej Wrzesina - Godki
- Przebudowie drogi powiatowej - Godki - Jonkowo - Skrzyżowanie z dw 527 – zadanie w trakcie realizacji przez Powiat Olsztyński
- Budowie ciągów pieszych, rowerowych, pieszorowerowych.

Ponadto w ramach przedmiotowej inwestycji powstała następująca infrastruktura towarzysząca:

Miejscowość Wrzesina:

- dwa progi spowalniające na wylocie z Wrzesiny (próg na skraju miejscowości doświetlony latarnią)
- dwa zwykłe przejścia dla pieszych we Wrzesinie
- zatoki postojowe we Wrzesinie na 10 samochodów

Odcinek Wrzesina-Porbady:

- ścieżka rowerowa o szerokości 2,50m
- ruch rowerowy nad Strugą Trojańską poprowadzony przez pomost dla rowerów
- modernizacja barier ochronnych przy przepuście Strugi Trojańskiej
- latarnie solarne 2 szt.

Miejscowość Porbady:

- wyniesione przejście dla pieszych doświetlone latarnią
- poszerzenie jezdni na niebezpiecznym łuku z doświetleniem latarnią

#### Odcinek Porbady-Godki Stacja

- ciąg pieszo rowerowy o szerokości 3,50m
- wiata rowerowa typu „bike&ride” przy stacji kolejowej w m. Porbady,

#### Odcinek Giedajty –Jonkowo:

##### Urządzenia bezpieczeństwa ruchu:

- zwykłe przejście dla pieszych wraz z wyspą azylu 1 szt.
- barierki ochronne typu olsztyńskiego U12a 17 szt. (34 mb) (przy przejściu dla pieszych z azylem oraz przy przepuście,
- pylony drogowe U5b ze znakami C9 (na azylach) 2 szt.
- słupki chodnikowe blokujące wjazd samochodów na drogę rowerowa U12c (ulica Kolejowa oraz ścieżka rowerowa Giedajty – Jonkowo) 111 szt.
- na skrzyżowaniu w Giedajtach wprowadzono zakaz wyprzedzania B-25

##### Dodatkowo powstała:

Zatoka autobusowa 1 szt.

Latarnie solarne 13 szt.

Przystanki autobusowe 2 szt.

Przystanek rowerowe BIKE&RIDE 1 szt.

##### Dodatkowo przebudowano sieć wodociągową w m. Wrzesina.

Sieć wodociągową zaprojektowano z ciśnieniowych, zgrzewanych rur i kształtek Ø 110 z PE PN 10 SDR 17. Połączenie projektowanej sieci z istniejącą wykonać poprzez montaż kształtki PE d = 110/110 mm i łączników kołnierzowych, tulei kołnierzowej d =110 mm i zasuwy żeliwnej kołnierzowej Ø 100 mm fig. 002. Na sieci wodociągowej wykonano zasuwy do odcięcia hydrantów pożarowych. Wykonano zasuwy kołnierzowe z gładkim i pełnym przelotem, korpusem i pokrywą z żeliwa sferoidalnego, klinem z nawulkanizowaną powłoką elastomerową, wrzecionem ze stali nierdzewnej, z uszczelnieniem wrzeciona za pomocą o-ringów oraz zabezpieczeniem antykorozyjnym. Wykonano hydranty nadziemne z zabezpieczeniem w przypadku złamania. Przyjęto hydranty pozwalające na całkowite opróżnienie kolumny z wody w stanie zamkniętej, głowicą wykonaną z żeliwa sferoidalnego, z wrzecionem ze stali nierdzewnej uszczelnionym uszczelkami typu „o-ring”.

W wyniku realizacji projektu zakupiono 2 jednostki taboru pasażerskiego w publicznym transporcie zbiorowym komunikacji miejskiej.

## 2. Bezpieczny MOF

Projekt pn. „Bezpieczny MOF”, w ramach zadania ujętego w formule Zintegrowanych Inwestycji Terytorialnych, zapewni wzrost poczucia bezpieczeństwa społeczeństwa w wyniku zwiększenia efektywności działania służb oraz stworzenie możliwości wczesnego informowania i ostrzegania mieszkańców przed zagrożeniami, co wymaga inwestycji w infrastrukturę oraz rozwój systemów zintegrowanego monitoringu i ostrzegania.

Celem głównym projektu jest podniesienie i zapewnienie utrzymania wysokiego poziomu bezpieczeństwa mieszkańców na terenie Olsztyna oraz 6 gmin ościennych: Dywity, Barczewo, Purda, Stawiguda, Gietrzwałd, Jonkowo.

Cel ten zostanie zrealizowany poprzez realizację działań służących wyposażeniu i integracji służb zaangażowanych w usuwanie skutków klęsk żywiołowych i środowiskowych oraz stworzenie możliwości wczesnego ostrzegania i informowania mieszkańców o zaistniałym lub przewidywanym zagrożeniu.

Cel główny projektu realizowany jest poprzez cele szczegółowe którymi są:

1. Poprawa infrastruktury służącej bezpieczeństwu publicznemu.
2. Poprawa dostępu do informacji kryzysowej służb i mieszkańców

Projekt przyczyni się do podwyższenia jakości życia mieszkańców oraz jakości ich bezpieczeństwa.

Dzięki wyposażeniu służb w nowe narzędzia teleinformatyczne skróci się czas dostępu do informacji o zagrożeniach powstałych bądź zbliżających się. Zakupiony sprzęt pozwoli szybko i sprawnie wykonywać działania w celu pomocy mieszkańcom w obliczu nagłych zdarzeń. Pozwoli skrócić czas reakcji na występujące zagrożenia naturalne lub awarie. Wyposażenie i wzmocnienie służb, organów i instytucji odpowiedzialnych za bezpieczeństwo mieszkańców oraz udoskonalenie procedur służyć będzie szybkiej wymianie informacji pomiędzy elementami systemu co usprawni system zapewnienia bezpieczeństwa mieszkańcom.

## 3. Budowa drogi publicznej gminnej Mątki - Wilimowo

W dniu 13 marca 2019r. zawarto umowę z Samorządem Województwa Warmińsko-Mazurskiego na dofinansowanie budowy publicznej drogi gminnej Mątki-Wilimowo Nr 157014N o długości 1,903 km w zakresie dostosowania szerokości jezdni do parametrów technicznych dla drogi publicznej klasy L (5,50m wykonanej z nawierzchni bitumicznej), wykonaniu chodnika, ciągu pieszo-rowerowego, oświetlenia ulicznego w miejscach planowanych przejść dla pieszych oraz budowy/przebudowy/likwidacja urządzeń wodnych w celu zachowania prawidłowego odwodnienia drogi. Budowa publicznej drogi gminnej Mątki-Wilimowo jest konieczna ze względu na potrzeby poprawienia bezpieczeństwa uczestników ruchu, prawidłowego odwodnienia oraz obsługi komunikacyjnej przyległych terenów i zabudowy mieszkaniowej.

W ramach zamierzenia inwestycyjnego przewidziano:

- 1) budowę nawierzchni bitumicznej jezdni, parametry techniczne:

- szerokość pasa ruchu –2x2,75m
- klasa drogi – L
- kategoria ruchu – KR3
- 2) przebudowę skrzyżowań i zjazdów w zakresie niezbędnym do funkcjonowania drogi,
- 3) budowę poboczny z kruszywa łamanego o szer. 0,75m,
- 4) budowę jednostronnego chodnika zlokalizowanego przy jezdni, szer. 2,00m, w km 0+000 do 0+262,
- 5) budowę chodnika zlokalizowanego przy jezdni szer. 1,50m, w km 0+133 do 0+155,
- 6) budowę chodników wzdłuż projektowanych peronów autobusowych w km 0+857 do 0+896,
- 7) budowę ciągu pieszo-rowerowego o szer. 2,50m, oddzielonej od jezdni pasem zieleni w km 1+318 do 1+903,
- 8) budowę oświetlenia ulicznego w postaci lamp solarnych zlokalizowanych w miejscach projektowanych przejść dla pieszych (4 szt.),
- 9) poprawie systemu odwodnienia drogi poprzez przebudowę/budowę oraz odmulenie rowów przydrożnych wraz z budową/przebudową przepustów,
- 10) przebudowie kolizji elektroenergetycznej w km ok. 0+125,
- 11) wymianie oznakowania pionowego,
- 12) zagospodarowanie zieleni oraz uporządkowanie terenu

Przewidywana powierzchnia terenu pod planowaną inwestycję wyniesie ok. 2,0 ha. Jest to powierzchnia terenu zajęta pod projektowaną drogę wraz z planowaną infrastrukturą towarzyszącą: odwodnieniem, obiektami inżynierskimi oraz zielenią.

Powierzchnia przewidziana pod inwestycję obejmuje:

- Jezdnia z nawierzchni bitumicznej: 10550,00 m<sup>2</sup>
- Zjazdy z kostki betonowej 136,00 m<sup>2</sup>
- Zjazdy bitumiczne 551,00 m<sup>2</sup>
- Chodniki z kostki betonowej 787,00 m<sup>2</sup>
- Ciąg pieszo-rowerowy z kostki betonowej 1449,00 m<sup>2</sup>
- Pas zieleni 566,00 m<sup>2</sup>
- Pobocza z kruszywa 1952,00 m<sup>2</sup>

Inwestycja została zrealizowana i rozliczona w 2020r.

#### 4. Budowa sieci kanalizacji sanitarnej we wsiach Jonkowo – Węgajty – Godki w gminie Jonkowo

W dniu 17 sierpnia 2020r. podpisano umowę o dofinansowanie projektu budowy sieci kanalizacji sanitarnej. Celem planowanej inwestycji jest wspieranie lokalnego rozwoju poprzez budowę sieci kanalizacji sanitarnej od miejscowości Jonkowo poprzez wieś Węgajty do wsi Godki. Realizacja inwestycji budowy sieci kanalizacji sanitarnej pozwoli na uporządkowanie gospodarki ściekowej w tym rejonie, podniesie standard sanitarny mieszkańców oraz ochroni środowisko naturalne, jakim są ciekły wodne. Przedmiotowa inwestycja polega na budowie 5,988 km sieci kanalizacji sanitarnej tłocznej oraz

grawitacyjnej.

#### 4.2. Strategia Rozwiązywania problemów społecznych Gminy Jonkowo na lata 2015-2020

Strategia Rozwiązywania Problemów Społecznych w gminie Jonkowo na lata 2015-2020 (w skrócie GSRPS) została przyjęta Uchwałą nr V/17/2015 Rady Gminy Jonkowo z dnia 28 stycznia 2015 roku. Dokument ten stanowi wyraz lokalnej polityki społecznej zmierzającej do poprawiania standardów życia wszystkich mieszkańców wspólnoty samorządowej, a nie tylko grup marginalizowanych z uwagi na doświadczane problemy i bariery. Strategia obejmuje, zatem zagadnienia z dziedziny zatrudnienia (w tym przeciwdziałania dyskryminacji i nierównościom na rynku pracy), integracji społecznej, edukacji, kultury, sportu i rekreacji, ochrony zdrowia oraz zabezpieczenia potrzeb materialnych i mieszkaniowych.

#### **Cel nadrzędny Strategii: Poprawa sytuacji społecznej w gminie:**

<b>Lepsze wypełnianie funkcji przez rodziny</b>		
	<b>Cele operacyjne Strategii:</b>	<b>REALIZACJA</b>
1.1	Wzmacnianie kompetencji rodzicielskich	zatrudnieni asystenci pracowali nad modelowaniem postaw rodzicielskich, organizacja szkoły dla rodziców, zapewnienie dostępu do socjoterapeuty, psychologa, stała edukacja i wsparcie przez pracowników socjalnych.
1.2	Zmniejszenie skali dysfunkcji w rodzinach	Pracownicy socjalni stale monitorują środowiska zagrożone lub dotknięte przemocą, uzależnieniami i innymi dysfunkcjami, wsparcie rodzin z dziećmi po przez przydzielenie asystenta rodziny, praca socjalna, zaangażowanie specjalistów: psycholog, socjoterapeuta, współpraca z GKRPA, ZI, Szkołami, powiadamianie Sądu rodzinnego o nieprawidłowościach
1.3	Lepsze przygotowanie dzieci i młodzieży do wejścia w dorosłe samodzielne życie	organizacja zajęć socjoterapeutycznych, wsparcie asystenta rodziny
<b>Zwiększenie udziału osób starszych, niepełnosprawnych i chorujących w życiu społecznym</b>		
	<b>Cele operacyjne Strategii:</b>	<b>REALIZACJA</b>
2.1	Poprawa dostępu osób niesamodzielnych do usług społecznych	organizacja usług opiekuńczych, współpraca z ŚDS BARKA, organizacja transportu do ŚDS BARKA, zamieszczanie na stronie internetowej ofert przesyłanych przez inne instytucje w zakresie realizacji projektów skierowanych do osób niesamodzielnych



		modzielnych i ich opiekunów, wizyty w miejscu zamieszkania pracowników socjalnych, wsparcie finansowe, kierowanie do DPS i RDO. Organizowanie pomocy sąsiedzkiej.
<b>2.2</b>	Wzrost aktywności osób starszych, niepełnosprawnych i chorujących	Organizacja usług opiekuńczych, kierowanie do ŚDS, przekazywanie informacji o projektach aktywizujących.
<b>Poprawa warunków socjalno-bytowych gospodarstw domowych</b>		
	<b>Cele operacyjne Strategii:</b>	<b>REALIZACJA</b>
<b>3.1</b>	Poprawa kompetencji sprzyjających samodzielności i zaradności życiowej	praca asystenta rodziny i pracownika socjalnego nad racjonalnym gospodarowaniem budżetem, organizacja warsztatów „nie marnowanie żywności”, pomoc prawna dla osób i rodzi doświadczających trudności finansowych związanych z zobowiązaniami bieżącymi lub z przeszłości.
<b>3.2</b>	Zwiększenie dostępu do podstawowych dóbr i zasobów	Wsparcie finansowe realizowane przez GOPS, dystrybucja żywności przekazywanej przez Bank Żywności, przyznawanie pomocy niepieniężnej, prowadzenie magazynu odzieży, przekazywanie rzeczy: zabawek, gier, sprzętów.
<b>Zwiększenie zdolności mieszkańców do zatrudnienia</b>		
	<b>Cele operacyjne Strategii:</b>	<b>REALIZACJA</b>
<b>4.1</b>	Wzrost kompetencji niezbędnych na rynku pracy	Kierowanie osób bezrobotnych do udziału w projektach mających na celu podniesienie kompetencji niezbędnych na rynku pracy, przekazywanie informacji o kursach i szkoleniach, motywowanie przez pracowników socjalnych
<b>Wzrost integracji i aktywności społecznej</b>		
	<b>Cele operacyjne Strategii:</b>	<b>REALIZACJA</b>
<b>5.1</b>	Wzrost efektywności i jakości działań społecznych	Kierowanie osób bezrobotnych do udziału w projektach mających na celu podniesienie kompetencji niezbędnych na rynku pracy, przekazywanie informacji o kursach i szkoleniach, motywowanie przez pracowników socjalnych

Wszystkie działania podejmowane przez Gminny Ośrodek Pomocy Społecznej w Jonkowie zmierzają do poprawy standardów życia wszystkich mieszkańców Gminy, jako wspólnoty samorządowej.

#### 4.3. Plan Gospodarki Niskoemisyjnej

Wśród zadań związanych z realizacją Planu Gospodarki Niskoemisyjnej w roku 2020 (okres realizacji 2018-2020 rok) znajdowały się:

Mobilny MOF – obejmujący budowę, przebudowę dróg w ramach MOF Olsztyna, związanych ze zrównoważoną mobilnością miejską, w tym:

- Budowa ciągu dróg trzeciorzędnych ulic Gościnniej, Kresowej, Wołodyjowskiego, Żurawiej, Perkoza wraz z odcinkiem drogi w Gminie Gietrzwałd jako połączenie drogi wojewódzkiej 527 z DK16 – węzeł Olsztyn Zachód,

Ekomobilny MOF – obejmujący budowę/przebudowę infrastruktury transportu publicznego (P&R, budowa buspasów oraz zintegrowanych przystanków przesiadkowych, sygnalizacja wzbudzana, drogi rowerowe), w tym:

- Budowa drogi gminnej od skrzyżowania z drogą powiatową 1368N w miejscowości Godki przez Porbady do miejscowości Wrzesina- skrzyżowanie z drogą wojewódzką 527
- Budowa drogi powiatowej 1368N od miejscowości Godki do miejscowości Jonkowo, dalej drogą powiatową 1203N do skrzyżowania z drogą wojewódzką 527

Budowa drogi gminnej od skrzyżowania z drogą powiatową 1203N do miejscowości Mątki, dalej drogą powiatową 1368N do miejscowości Barkweda, dalej drogą powiatową 1501N przez miejscowość Brąswałd, Dywity do DK51

Budowa ścieżek rowerowych na terenie gminy

#### 1.2. Program usuwania azbestu

W roku 2020 brak realizacji zadania dotyczącego usunięcia wyrobów zawierających azbest z obiektów będących własnością gminy Jonkowo

#### 1.3. Program Ochrony Środowiska

Wśród zadań związanych z realizacją Programu Ochrony Środowiska w roku 2019 (okres realizacji 2018-2025 rok) znajdowały się:

- Utrzymanie i urządzenie terenów zieleni, zadrzewień, zakrzewień oraz parków (okres realizacji 2018-2025 rok)

- Egzekwowanie zapisów wynikających z ustawy o utrzymaniu czystości i porządku w gminie i regulaminu utrzymania czystości i porządku w gminie, identyfikacja i likwidacja dzikich wysypisk śmieci (okres realizacji 2018-2025 rok)
- Prowadzenie ewidencji przydomowych oczyszczalni ścieków i zbiorników bezodpływowych (okres realizacji 2018-2025 rok)
- Dofinansowanie z budżetu gminy budowy przydomowych oczyszczalni ścieków i indywidualnych ujęć wody w miejscach trudnych do skanalizowania (okres realizacji 2018-2025 rok)
- Modernizacja dróg powiatowych na terenie Gminy Jonkowo (okres realizacji 2018-2025 rok)
- Modernizacja dróg krajowych i wojewódzkich na terenie gminy Jonkowo (okres realizacji 2018-2025 rok)

4.4. Program przeciwdziałania przemocy w rodzinie oraz ochrony ofiar przemocy w rodzinie w Gminie Jonkowo na lata 2017-2020, Gminny program profilaktyki i rozwiązywania problemów alkoholowych i narkomanii w Jonkowie, Gminny Program Wspierania Rodziny na lata 2019-2021

Powyższe programy realizowane są przez Gminny Ośrodek Pomocy Społecznej w Jonkowie.

Gminny Ośrodek Pomocy Społecznej w Jonkowie w roku budżetowym 2020 na realizację zadań własnych i zleconych wydatkował łączną kwotę 14.408.385,32 zł., z czego:

- wydatki ze środków własnych: 2.247.836,44 zł.;
- wydatki z dotacji do zadań własnych: 701.185,34 zł.;
- wydatki z dotacji na zadania zlecone: 11.459.363,54 zł.

Pomoc społeczna w myśl ustawy o pomocy społecznej jest instytucją polityki społecznej państwa i udziela pomocy, gdy osoba bądź rodzina nie jest w stanie własnymi siłami przezwyciężyć trudnej sytuacji życiowej.

W Gminie Jonkowo w 2020 r. liczba mieszkańców wynosiła 7293 osoby. Wsparciem systemu pomocy społecznej objęto 209 rodzin, w tym 452 osoby. Ośrodek Pomocy Społecznej łącznie wydał 663 decyzje dotyczące przyznania pomocy wynikającej z ustawy o pomocy społecznej. Analizując ilość osób objętych wsparciem w stosunku do liczby mieszkańców Gminy Jonkowo, można stwierdzić, że pomocą objęto 6,20 % ogółu ludności gminy.

Mimo wzrostu liczby rodzin notujemy tendencję spadkową liczby osób korzystających z pomocy społecznej ( w 2019 r. wsparciem objętych było 7,34 % ludności). Ponadto należy wskazać, że w 2020 roku doszło 69 nowych rodzin korzystających z wsparcia, a 42 rodziny korzystające z pomocy w 2019 r.

odeszły z systemu wsparcia GOPS Jonkowo i przez cały 2020 rok nie były im udzielane świadczenia z pomocy społecznej. Powody tej zmiany są różne: podjęcie zatrudnienia – ekonomiczne usamodzielnienie, poprawa sytuacji materialnej (przekraczanie kryterium), zmiana miejsca zamieszkania, brak współpracy z pracownikiem socjalnym-rezygnacja z ubiegania się o świadczenia.

Najczęstszymi powodami udzielania świadczeń z pomocy społecznej było: ubóstwo, długotrwała choroba, bezrobocie, niepełnosprawność, potrzeba ochrony macierzyństwa lub wielodzietności. Inne powody występują w pojedynczych przypadkach.

W 2020 roku Gminny Ośrodek Pomocy Społecznej w Jonkowie wspierał mieszkańców gminy Jonkowo w następujących formach:

- 1) zasiłek stały wypłacono dla 35 osób na kwotę 192.710,15 zł. Uzyskana kwota na wypłatę zasiłków stałych w całości finansowana była z budżetu Wojewody.
- 2) Składki na ubezpieczenie zdrowotne opłacano dla 32 osób pobierających zasiłek stały na łączną kwotę 16.768,00 zł., która w całości finansowana była z budżetu Wojewody.
- 3) Zasiłek okresowy wypłacono dla 69 osób/rodzin na kwotę 149 913,98 zł. Kwota uzyskana na wypłatę zasiłków okresowych w całości finansowana była z budżetu Wojewody.
- 4) Program "Posiłek w szkole i w domu" z pomocy w ramach całego programu wsparcie otrzymało 382 osób, dla których udzielono łącznie w różnych formach 5.260 świadczeń. Całkowity koszt programu wyniósł 275.000,00 zł. z tego z budżetu gminy 110.000 zł. i 165.000 zł. dotacja wojewody.
- 5) Wypłata zasiłków celowych na zaspokojenie podstawowych potrzeb bytowych, a w szczególności na pokrycie części lub całości kosztów zakupu żywności, leków, leczenia, opału, odzieży, niezbędnych przedmiotów użytku domowego, drobnych remontów i napraw w mieszkaniu, sprawienie pogrzebu - tą formą pomocy zostało objętych 27 rodzin, w tym 9 rodzin uzyskały pomoc w ramach zasiłków celowych specjalnych. Na zasiłki celowe z budżetu gminy wydatkowano kwotę 14.588,52 zł., z czego kwotę 4759,28 zł. stanowiły zasiłki celowe specjalne, przyznane osobom lub rodzinom przekraczającym kryterium dochodowe uprawniające do pomocy, lecz znajdujące się w szczególnie trudnej sytuacji życiowej. Ponadto w ramach zasiłków celowych dla 3 rodzin wypłacono zasiłki celowe na pokrycie wydatków powstałych w wyniku zdarzenia losowego na kwotę 5000,00 zł.
- 6) Schronienie dla osób bezdomnych - z tej formy pomocy skorzystały 4 osoby na łączną kwotę 46.068,54 zł.
- 7) W 2020 roku Gminny Ośrodek Pomocy Społecznej opłacał pobyt w Domach Pomocy Społecznej i Rodzinnych Domach Pomocy dla łącznie 29 osób, dla których udzielono 323 świadczeń na łączną kwotę 844 492,96 zł.-budżet gminy.

W toku dochodzenia zwrotu poniesionych wydatków za pobyt w DPS od osób, o których mowa w art. 103 ustawy o pomocy społecznej (zobowiązanych do alimentacji) do budżetu Gminy wpłynęła kwota 126.339,62 zł.

- 8) Usługi opiekuńcze lub specjalistyczne usługi opiekuńcze były świadczone w 8 środowiskach, całkowity koszt związany z realizacją, w tym utrzymaniem 2 pracowników realizujących usługi

opiekuńcze to kwota 120.997,27 zł.

9) W 2020 roku 13 osób z zaburzeniami psychicznymi korzystało ze specjalistycznych usług opiekuńczych realizowanych w Środowiskowym Domu Samopomocy "Barka" w Olsztynie w ramach porozumienia pomiędzy miastem Olsztyn, a Gminą Jonkowo. Koszt realizacji tej formy pomocy wyniósł 30.295,29 zł. Przy czym z usług opiekuńczych realizowanych w Środowiskowych Domach Samopomocy znajdujących się na terenie miasta Olsztyn korzystało łącznie 19 osób.

10) Działając z upoważnienia Wójta Gminy Jonkowo Kierownik Gminnego Ośrodka Pomocy Społecznej w 2020 wydał 20 decyzji administracyjnych w sprawie potwierdzenia prawa do świadczeń opieki zdrowotnej finansowanej ze środków publicznych na okres 90 dni na kwotę 600,00 zł.-dotacja wojewody.

11) W gminie Jonkowo w 2020 r. wynagrodzenie dla opiekuna prawnego wypłacano 1 osobie, sprawującej opiekę nad 2 osobami ubezwłasnowolnionymi. Łączny koszt wyniósł: 1.500,00 zł. Kwota w całości została pokryta z dotacji wojewody.

W związku z obowiązkiem wynikającym z ustawy o wspieraniu rodziny i systemie pieczy zastępczej, Gminny Program Wspierania Rodziny na lata 2019-2021 został przyjęty do realizacji Uchwałą Rady Gminy Jonkowo Nr VIII/56/2019 z dnia 20 maja 2019 r. W ramach realizacji ww. Programu Gminny Ośrodek Pomocy Społecznej w Jonkowie zatrudnia 2 asystentów rodziny. Ich zadaniem jest wspomaganie rodzin, w których pojawiają się problemy wychowawcze. W 2020 roku wsparciem asystenta rodziny było objętych 15 rodzin, w których wychowywało się 50 małoletnich dzieci.

Główne problemy rodzin, z którymi pracował asystent w 2020 roku:

- Bezradność w prawach opiekuńczo-wychowawczych,
- Bezrobocie dorosłych członków rodziny,
- Stosowanie przemocy fizycznej i psychicznej,
- Nadużywanie alkoholu przez członków rodziny,
- Trudna sytuacja materialno-bytowa.

W 2020 roku asystenci rodziny zakończyli współpracę z 5 rodzinami. W 2 rodzinach nie udało się utrzymać dzieci w rodzinie biologicznej i Sąd Rodzinny wydał postanowienie o umieszczeniu ich w Instytucjonalnej Pieczy Zastępczej.

Ustawa o wspieraniu rodziny i systemie pieczy zastępczej nakłada na gminy obowiązek współfinansowania kosztów pobytu dzieci w pieczy zastępczej, w 2020 r. GOPS Jonkowo ponosił koszty pobytu 16 dzieci umieszczonych w pieczy zastępczej tj. w rodzinach zastępczych oraz placówkach opiekuńczo – wychowawczych. Ogółem koszty pobytu dzieci, których miejscem pochodzenia jest gmina Jonkowo, w różnych formach pieczy zastępczej w 2020 r. wynosiły 168.998,28 zł.

W ramach działań interwencyjnych mających na celu niwelowanie nieprawidłowości występujących w rodzinie, pracownicy socjalni podejmowali adekwatne działania do występującej sytuacji w rodzinie. W 2020 roku pracownicy socjalni skierowali 2 wnioski do Gminnej Komisji

Rozwiązywania Problemów Alkoholowych o podjęcie działań w sprawie zastosowania obowiązku poddania się leczeniu w zakładzie leczenia odwykowego. W 2020 roku pracownicy socjalni brali udział łącznie w 18 Grupach Roboczych, z tego 9 GR utworzonych w 2020 roku. Łącznie w 2020 roku odbyło się 78 posiedzeń Grup Roboczych. W przypadku stwierdzenia nieprawidłowości występujących w funkcjonowaniu rodziny lub osoby w rodzinie pracownicy socjalni kierują wnioski do Sądu Rodzinnego o podjęcie stosownych działań tj. adekwatnie do sytuacji ograniczenie lub pozbawienie praw rodzicielskich, objęcie rodziny dozorem kuratora, zabezpieczeniem dzieci poprzez umieszczenie w pieczy zastępczej, skierowanie osoby bez jej zgody do szpitala lub DPS. W 2020 roku pracownicy socjalni złożyli 2 takie wnioski.

## Świadczenia rodzinne

Tabela Struktura wydatków na świadczenia rodzinne w roku 2020

I.p.	Rodzaj świadczenia	Liczba rodzin	Kwota wypłaconych świadczeń
Zasiłek rodzinny z dodatkami do zasiłku rodzinnego			
1.	Zasiłek rodzinny	213	497.279,23 zł.
2.	Dodatek z tytułu urodzenia dziecka	11	11.000,00 zł.
3.	Dodatek z tytułu opieki nad dzieckiem w okresie korzystania z urlopu wychowawczego	14	37.683,30 zł.
4.	Dodatek z tytułu samotnego wychowywania dziecka	16	33.049,64 zł.
5.	Dodatek z tytułu kształcenia i rehabilitacji dziecka niepełnosprawnego	25	27.092,61 zł.
6.	Dodatek z tytułu rozpoczęcia roku szkolnego	153	25.920,83 zł.
7.	Dodatek z tytułu wychowywania dziecka w rodzinie wielodzietnej	53	79.711,74 zł.
8.	Dodatek na pokrycie kosztów wynikających z dojazdu do szkoły po za miejscem zamieszkania	82	50.942,20 zł.
Świadczenia opiekuńcze			
9.	Zasiłek pielęgnacyjny	158	367.146,72 zł.
10.	Świadczenie pielęgnacyjne	34	686.351,00 zł.
11.	Specjalny zasiłek opiekuńczy	5	27.900,00 zł.
Jednorazowe zapomogi z tytułu urodzenia się dziecka			
12.	Jednorazowa zapomoga z tytułu urodzenia się dziecka	36	38.000,0 zł.

Świadczenie rodzicielskie			
13.	Świadczenie rodzicielskie	21	132.123,80 zł.
Zasiłek dla opiekuna			
14.	Zasiłek dla opiekuna	3	16.120,00 zł.
Składki na ubezpieczenie emerytalne i rentowe			
15.	Składki na ubezpieczenie emerytalne i rentowe za osoby pobierające świadczenie pielęgnacyjne	23	105.271,88 zł.
16.	Składki na ubezpieczenie emerytalne i rentowe za osoby pobierające specjalny zasiłek opiekuńczy	5	4.336,66 zł.
17.	Składki na ubezpieczenie emerytalne i rentowe za osoby pobierające zasiłek dla opiekuna	3	4606,74 zł.

Źródło: opracowanie własne GOPS

Wszystkie rodziny z terenu gminy Jonkowo, które posiadają dzieci do 18 roku życia mogą wnioskować o przyznanie świadczenia wychowawczego 500+. W 2020 roku wypłacono świadczeń na łączną kwotę 8.667.050,00 zł. dla 1.450 dzieci.

Świadczenie „Dobry start” przysługuje rodzicom, opiekunom prawnym lub opiekunom faktycznym na dziecko uczące się w szkole, aż do ukończenia przez nie 20 roku życia. Dzieci niepełnosprawne, uczące się w szkole, otrzymują świadczenie do ukończenia 24 roku życia. W 2020 roku świadczenie przyznano dla 1.035 dzieci, na łączną kwotę 310.500,00 zł.

Świadczenia z funduszu alimentacyjnego to rodzaj finansowego wsparcia, skierowany do rodzin, których dzieci pomimo zasądzonych od rodzica wyrokiem sądu alimentów, są ich pozbawione z powodu bezskuteczności egzekucji sądowej. W takich okolicznościach państwo zastępczo wypłaca osobom uprawnionym świadczenia pieniężne w wysokości zgodnej z wyrokiem sądowym, nie więcej jednak niż 500zł na dziecko. W 2020 świadczenia przyznano na 47 dzieci na kwotę 146.613,94 zł.

Rządowy program Karty Dużej Rodziny prowadzony jest od czerwca 2014r. Karta Dużej Rodziny to system zniżek i dodatkowych uprawnień dla rodzin 3+ zarówno w instytucjach publicznych, jak i w firmach prywatnych. Posiadacze KDR mają możliwość tańszego korzystania z oferty podmiotów m.in. z branży spożywczej, paliwowej, bankowej, transportowej, edukacyjnej czy rekreacyjnej. Od 1 stycznia 2019 roku uprawnienie do Karty Dużej Rodziny uzyskali wszyscy rodzice, którzy kiedykolwiek posiadali

na utrzymaniu, co najmniej troje dzieci - bez względu na ich wiek w chwili składania wniosku. W 2020 roku łącznie wydano 138 Kart Dużej Rodziny, w tym 57 elektronicznych i 81 tradycyjnych.

Ośrodek Pomocy Społecznej we współpracy z Bankiem Żywności w Olsztynie (dysponent żywności) realizował Program Operacyjny Pomoc Żywnościowa 2014-2020 współfinansowany z Europejskiego Funduszu Pomocy Najbardziej Potrzebującym w ramach, którego, pomocą objęto 527 osób. Pracownicy GOPS rozdysponowali łącznie 29.193 ton żywności. Rodziny otrzymały nieodpłatnie artykuły spożywcze – wsparcie w formie paczek żywnościowych, w których skład wchodziły m.in. makaron, cukier, ryż, kasza, sery, dżemy, mleko, olej, soki, produkty w konserwach.

W ramach realizacji programu Pomorski Bank Żywności przeprowadził również warsztaty dietetyczne dla beneficjentów POPŻ prowadzone w Gminnym Ośrodku Pomocy Społecznej w Jonkowie.

Na podstawie ustawy o oświacie realizował w 2020 roku stypendia socjalne, z których skorzystało 104 uczniów na kwotę 50.331,89 zł (z tego środki własne 20% - 10.066,38 zł, środki z dotacji 80 % - 40.265,51 zł),

Osoby, które ze względu na niski poziom dochodów, nie są w stanie opłacać czynszu (bądź innych kosztów utrzymania mieszkania) mogą podjąć starania o uzyskanie specjalnej pomocy finansowej w formie dodatku mieszkaniowego. W 2020 roku z tej formy wsparcia skorzystało 5 rodzin na łączną kwotę 5.802,48 zł.

W 2020 roku Gminny Ośrodek Pomocy Społecznej w Jonkowie wydał 2 zaświadczenia o wysokości przeciętnego miesięcznego dochodu przypadający na jednego członka gospodarstwa domowego dla potrzeb uczestnictwa w programie Czyste Powietrze.

Poza udzielaną pomocą materialną, pracą socjalną, pomocą w rozwiązywaniu różnorodnych spraw podopiecznych, Ośrodek współpracuje z innymi instytucjami i organizacjami działającymi na terenie gminy i poza nią, m.in.:

1) ze szkołami w zakresie dożywiania uczniów. Współpraca dotyczy również zaopatrzenia uczniów w przybory szkolne, organizacji wypoczynku oraz w miarę możliwości i potrzeb w innych sprawach wychowawczych (w sprawach dotyczących problemów wychowawczych pracownicy socjalni i asystenci rodzin współpracują z pedagogami szkolnymi lub wychowawcami poszczególnych uczniów oraz psychologiem i socjoterapeutką),

2) Od 24 sierpnia 2006 roku w Ośrodku Pomocy funkcjonuje Zespół Monitorujący Rodziny z terenu gminy Jonkowo, w tym szczególnie rodziny z problemem alkoholowym. W skład tego Zespołu wchodzi kierownik Ośrodka Pomocy, pracownicy socjalni GOPS-u, przewodniczący Gminnej Komisji Rozwiązywania Problemów Alkoholowych, pedagodzy ze wszystkich szkół na terenie gminy, policjanci z Posterunku Policji w Jonkowie, psycholog oraz jako goście systematycznie uczestniczą w spotkaniach: kurator zawodowy Sądu Rejonowego Wydziału Rodzinnego i Nieletnich w Olsztynie. Do czasu ogłoszenia pandemii Zespół spotykał się systematycznie jeden raz w miesiącu, jednakże przez ostatni rok od marca konsultacje odbywały się wyłącznie telefonicznie, w trakcie, których były omawiane najbardziej problemowe rodziny z terenu gminy.



- 3) Od grudnia 2007 roku pracownicy socjalni na bieżąco współpracują również z psychologiem, zajmującym się sukcesywnie najtrudniejszymi, najbardziej problemowymi rodzinami oraz od 2010 roku z prawnikiem a od 2016r. z socjoterapeutą. Psycholog w 2020 roku udzielił pomocy 24 osobom, prawnik 24 osobom i socjoterapeuta 24 osobom.
- 4) Ośrodek Pomocy wspólnie z Gminną Komisją ds. Rozwiązywania Problemów Alkoholowych w Jonkowie, pedagogami ze wszystkich szkół na terenie gminy, Kuratorium Oświaty w Olsztynie pomagał w organizacji wypoczynku letniego dla dzieci z terenu gminy. Łącznie w różnych formach wypoczynku skorzystało 13 dzieci.
- 5) Ośrodek Pomocy współpracuje z Posterunkiem Policji w Jonkowie głównie w zakresie interwencji w rodzinach spowodowanych różnymi przyczynami, np. alkoholizmem rodziców, przemocą domową, czasami w bardzo nietypowych sytuacjach, np. kontroli czy nie są marnotrawione środki przekazywane rodzinom na zaspokojenie podstawowych potrzeb bytowych a nawet poszukiwania rodzin na pełnienie funkcji rodziny zastępczej,
- 6) ze służbą zdrowia, szczególnie z Ośrodkiem Zdrowia w Jonkowie, Zakładem Usług Pielęgniarskich w Jonkowie, głównie w zakresie organizowania usług opiekuńczych w domu podopiecznego, bieżącego szkolenia opiekunek w zakresie usług wykonywanych w domu podopiecznego, kierowania osób na komisje lekarskie do ZUS i KRUS, oraz na zespoły orzekające o niepełnosprawności. Kierowanie osób do domów pomocy społecznej, hospicjów, zakładów opiekuńczo – leczniczych i w innych sytuacjach dotyczących potrzeb socjalno – zdrowotnych podopiecznych,
- 7) z Sądem – szczególnie z kuratorami zawodowymi i społecznymi Wydziału Rodzinnego i Nieletnich w sprawach opiekuńczo – wychowawczych nad dziećmi, w sprawach alimentacyjnych, leczenia odwykowego osób uzależnionych i innych,
- 8) z Gminną Komisją Rozwiązywania Problemów Alkoholowych w Jonkowie, w zakresie kierowania osób uzależnionych na leczenie odwykowe,
- 9) z Bankiem Żywności w Olsztynie w zakresie zaopatrzenia podopiecznych w żywność,
- 10) z Domem Pomocy Społecznej w Jonkowie w sprawach podopiecznych z terenu gminy przebywających w domu pomocy oraz ubiegających się o skierowanie,
- 11) z Powiatowym Centrum Pomocy Rodzinie w Olsztynie w zakresie opieki nad dziećmi przebywającymi w placówkach opiekuńczych, w rodzinach zastępczych, wyszukiwanie chętnych rodzin do pełnienia takich funkcji, oraz w zakresie pomocy specjalistycznej (prawnik, psycholog, pedagog, terapeuta) przez rodziny borykające się z różnorodnymi problemami wynikającymi albo z problemów alkoholowych w rodzinach, albo związanych z przemocą w rodzinach,
- 12) W strukturach Ośrodka Pomocy przez cały rok 2020 funkcjonowała również Świetlica Socjoterapeutyczna w Szalstrach..

W Gminnym Ośrodku Pomocy Społecznej w Jonkowie funkcjonuje Klub Integracji Społecznej. Cele Klubu to:

- 1) zaktywizowanie środowiska bezrobotnych w kierunku podejmowania samodzielnych działań na rzecz poprawy swojej sytuacji życiowej oraz przygotowanie do podjęcia zatrudnienia,

- 2) nabywanie umiejętności niezbędnych do samodzielnego rozwiązywania swoich problemów życiowych oraz wsparcie działań służących podnoszeniu statusu społecznego i materialnego,
- 3) podnoszenie poziomu samooceny i dowartościowanie poprzez realizację cyklu zajęć oraz uświadomienie możliwości podejmowania działań służących zarówno zdobywaniu nowych zawodów, jak też rozpoczynania własnej działalności gospodarczej,
- 4) zbieranie i przekazywanie informacji dotyczących możliwości podejmowania pracy,
- 5) pomoc doradcza i informacyjna umożliwiająca rozwiązywanie codziennych życiowych problemów,
- 6) przeciwdziałanie wykluczeniu społecznemu oraz pomoc w wychodzeniu z izolacji i osamotnienia,
- 7) wzmocnienie integracji uczestników ze środowiskiem,
- 8) krzewienie trzeźwości i abstynencji, pozytywne oddziaływanie na osoby nadużywające alkoholu.

Osoby po przeszkoleniu w Klubie Integracji Społecznej w zakresie podstaw prawa pracy, przepisów BHP i przeciwpożarowych pracowały w pracach społecznie-użytecznych organizowanych przez Ośrodek Pomocy wspólnie z Gminą. W 2020 roku zgodnie z porozumieniem zawartym pomiędzy Starostą Olsztyńskim a Gminą Jonkowo zatrudnionych było łącznie 2 osoby.

## 5. GOSPODARKA MIESZKANIOWA

Wykaz lokali i pomieszczeń mieszkalnych pozostających w zasobach Gminy przedstawia poniższa tabela:

LP	NAZWA	DZIAŁKA	OBRĘB	PRZEDMIOT UŻYTKOWANIA	POWIERZCHNIA
1	budynek mieszkalny	87	Garzewko 9	lokal mieszkalny	81,00 m <sup>2</sup>
2	budynek mieszkalny	57/4	Godki 17	lokale mieszkalne	162,73 m <sup>2</sup>
3	budynek mieszkalny	68/5	Godki 18	lokal mieszkalny	69,50 m <sup>2</sup>
4	budynek mieszkalny	161/4	Jonkowo Ogrodowa 1	lokal mieszkalny	36,65 m <sup>2</sup>
5	cz. budynku mieszkalnego	92/2	Łomy 41	lokal mieszkalny	174 m <sup>2</sup>
6	budynek mieszkalny	174/1	Łomy 58	pomieszczenie mieszkalne	18,07 m <sup>2</sup>
7	budynek mieszkalny	104	Mątki 36	lokale mieszkalne	36,95 m <sup>2</sup>
8	budynek szkoły podst.	45/1	Nowe Kawkowo 25	lokale mieszkalne	80,50 m <sup>2</sup>
9	budynek mieszkalny	28/5	Polejki 6	lokal mieszkalny	32,50 m <sup>2</sup>

10	budynek mieszkalny	102	Szętkiny 3B	lokal mieszkalny	53,70 m2
11	kaplica, świetlica, cz. mieszkalna	139/2	Szałstry 15	budynek mieszkalny	63,00 m2
12	budynek mieszkalny	3012/3	Szałstry 22/1	lokal mieszkalny	49,76 m2
13	budynek mieszkalny	104/11	Szałstry 40	lokal mieszkalny	28,39 m2
14	cz. budynku mieszkalnego	19/15	Węgajty 2/1	lokal mieszkalny	45,61 m2
15	budynek mieszkalny	8/1	Wołowno (Bałag 4)	lokale mieszkalne	100,42 m2
16	budynek mieszkalny	180	Wołowno 10	lokale mieszkalne	56,96 m2
17	lokal mieszkalny	179/1	Wołowno 10a	lokal mieszkalny	37,00 m2

## 6. SPRAWY OBYWATELSKIE

W sprawozdawczym 2020 roku wpłynęło 70 wnioski w rozumieniu Kodeksu postępowania administracyjnego. Uwzględniono wszystkie wnioski. Przedmiotem wniosków było najczęściej udostępnienie danych z rejestru mieszkańców oraz rejestru PESEL oraz udostępnienie dokumentów związanych z dowodami osobistymi.

### ORGANIZACJE POZARZĄDOWE

W 2020 roku z Gminą Jonkowo współpracowało 11 organizacji pozarządowych, w tym 5 stowarzyszeń, 4 kluby sportowe, 1 fundacja oraz jednostki ochotniczych straży pożarnych. W ramach otwartych konkursów ofert, skierowanych do organizacji pozarządowych, zlecono wsparcie wykonania następujących zadań publicznych:

- zadanie 1 Działania z zakresu kultury, sztuki, ochrony dóbr kultury i dziedzictwa narodowego; wpłynęła 1 oferta organizacji Koło Gospodyń Wiejskich „SAMI SWOI” w Garzewku, opiewającą na kwotę 500,00 zł, na realizację zadania pn. „Witaj wiosno w Garzewku” — zadanie zostało zrealizowane
- zadanie 2 Działania mające na celu wspieranie i upowszechnianie kultury fizycznej i sportu wśród mieszkańców Gminy Jonkowo; wpłynęły 4 oferty, z których wybrano oferty organizacji: Stowarzyszenia Uczniowski Klub Sportowy „Akademia Sztuk Walki” opiewającą na kwotę 14.600,00 zł. - Gminnego Ludowego Klubu Sportowego w Jonkowie, opiewającą na kwotę 8.400,00 zł, Warmińskiej Szkołki Piłkarskiej „Młody Piłkarz” opiewającą na kwotę 7.000,00 zł oraz Klubu Sportowego 2010 Wrzesina opiewającą na kwotę 6.000,00 zł – w/w zadania zostały zrealizowane.

W 2020 roku przeprowadzono konsultacje dotyczące „Rocznego Programu Współpracy Gminy Jonkowo z Organizacjami Pozarządowymi oraz podmiotami wymienionymi w art. 3 ust. 3 ustawy o działalności pożytku publicznego i o wolontariacie w roku 2021”. Do udziału w konsultacjach, mimo zorganizowanego spotkania w Urzędzie Gminy, nie zgłosiła się żadna organizacja pozarządowa, co oznacza,

że do projektu Programu, mającego obowiązywać w 2021 roku - nie zgłoszono żadnych uwag.

## 7. EDUKACJA

### I. Sieć placówek oświatowych

W roku 2020 gmina Jonkowo była organem prowadzącym dla 1 przedszkola publicznego i 3 szkół podstawowych. Z dniem 01 września 2020 roku w budynku Szkoły Podstawowej we Wrzesinie, została utworzona dodatkowa grupa oddziału przedszkolnego dla dzieci 3-4 letnich.

Poniższe zdjęcia przedstawiają wyremontowaną, dostosowaną dla najmłodszych dzieci nową salę oddziału.



W Warkalach funkcjonuje Żłobek Publiczny, w którym zorganizowana jest opieka dla najmłodszych mieszkańców naszej gminy.

Ponadto w gminie funkcjonują 2 przedszkola, które są placówkami niepublicznymi.

## SZKOŁY

### ➤ UCZNIOWIE

Poniższa tabela zawiera zestawienie szkół z terenu Gminy Jonkowo i ogólnych informacji o ilości uczniów wg podziałów na różne kryteria.

	SP JONKOWO		SP WRZESINA		SP NOWE KAWKOWO	
	Rok szkolny 2019/2020 Wg. stanu na dzień 30.03.2020	Rok szkolny 2020/2021 Wg. stanu na dzień 30.09.2020	Rok szkolny 2019/2020 Wg. stanu na dzień 30.03.2020	Rok szkolny 2020/2021 Wg. stanu na dzień 30.09.2020	Rok szkolny 2019/2020 Wg. stanu na dzień 30.03.2020	Rok szkolny 2020/2021 Wg. stanu na dzień 30.09.2020
Ilość uczniów w szkole (łącznie z OP)	349	340	113	143	71	67
dziewcząt	144	140	45	67	40	37
chłopców	205	200	68	76	31	30
Liczba klas (łącznie z grupami OP)	18	18	9	10	8	8
średnia liczba uczniów, uczęszczających do jednej klasy	19,39	18,89	12,55	14,30	8,87	8,37
Ilość wszystkich nauczycieli	42	38	23	24	32	24
średnia ilość uczniów przypadających na nauczyciela	8,31	8,95	4,91	5,96	2,22	2,79
Ilość uczniów kończących szkołę	41	33	13	17	7	7

### ➤ DOWOŻENIE

Od września 2020 roku transport uczniów do szkół odbywa się z wykorzystaniem gminnego zbiorowego transportu publicznego. Gmina kupuje bilety miesięczne dzieciom, których droga z domu do szkoły przekracza (w zależności od wieku) 3 lub 4 kilometry. Uczniowie z miejscowości gdzie nie dojeżdża autobus publiczny dowożeni są do szkoły Gminnym autobusem (trasa: Szałstry, Wołowno, Bałąg).

Poniższa tabela przedstawia ilość zakupionych biletów dla dzieci w listopadzie 2020 roku z podziałem na placówki. Ilości zakupionych biletów uzależnione były od wprowadzania nauki zdalnej lub stacjonarnej z powodu panującej pandemii.

	SP JONKOWO	SP WRZESINA	NOWE KAWKOWO
Ilość zakupionych biletów	83	87	17

Dowóz uczniów niepełnosprawnych do szkół i placówek specjalnych w Olsztynie realizowany jest przy pomocy odpowiednio dostosowanego gminnego busika. Do dowozu zgłoszonych zostało 8 dzieci.

### ➤ NAUCZYCIELE

	SP JONKOWO	SP WRZESINA	SP NOWE KAWKOWO
	Rok szkolny 2020/2021 Wg stanu na dzień 30.09.2020	Rok szkolny 2020/2021 Wg stanu na dzień 30.09.2020	Rok szkolny 2020/2021 Wg stanu na dzień 30.09.2020
Liczba etatów	42,213	25,71	16,303
stażystów	4,616	2,3	1,981
kontraktowych	4,485	7,162	3,374
mianowanych	10,41	2,767	3,647
dplomowanych	22,591	13,481	7,301
bez stopnia	0,111	0	0

### Poziom nauczania – wyniki egzaminu ósmoklasisty – czerwiec 2020

#### *Egzamin ósmoklasistów – Szkoły Podstawowe w Gminie Jonkowo*

GMINA JONKOWO					
	Liczebność zdających	Średnia	Liczba szkół z wynikiem		
			Niskim	Średnim	Wysokim
Język polski	58	56%	1	2	0
Matematyka	58	41%	2	1	0
Język angielski	57	48%	2	1	0
Język niemiecki	1	40%	Brak danych	Brak danych	Brak danych

#### *Egzamin ósmoklasistów – język polski*

JĘZYK POLSKI						
	Średnia zdających	Średni wynik	gminie	powiecie	województwie	kraju
Szkoła Podstawowa w Jonkowie	38	59%	56%	54%	55%	59%
Szkoła Podstawowa we Wrzesinie	13	54%				
Szkoła Podstawowa w Nowym Kawkowie	7	45%				

### Egzamin ósmoklasistów – matematyka

MATEMATYKA						
	Średnia zdających	Średni wynik	gminie	powiecie	województwie	kraju
Szkoła Podstawowa w Jonkowie	38	45%	41%	40%	42%	46%
Szkoła Podstawowa we Wrzesinie	13	36%				
Szkoła Podstawowa w Nowym Kawkowie	7	31%				

### Egzamin ósmoklasistów – język angielski

JĘZYK ANGIELSKI						
	Średnia zdających	Średni wynik	gminie	powiecie	województwie	kraju
Szkoła Podstawowa w Jonkowie	37	56%	48%	48%	50%	54%
Szkoła Podstawowa we Wrzesinie	13	36%				
Szkoła Podstawowa w Nowym Kawkowie	7	32%				

Jedna osoba ze Szkoły Podstawowej im. T. Kościuszki w Jonkowie zdawała egzamin z języka niemieckiego uzyskując wynik 40%

## PRZEDSZKOLA I ŻŁOBEK

Poniższe zestawienie zawiera informacje na temat ilości dzieci uczęszczających do poszczególnych publicznych i niepublicznych placówek

PRZEDSZKOLE W JONKOWIE		
	STAN NA 30.09.2019 R.	STAN NA 30.09.2020 R.
Dzieci 3 letnie	19	27
Dzieci 4 letnie	27	26
Dzieci 5 letnie	30	21
Dzieci 6 letnie	24	26
SUMA	100	100

ODDZIAŁ PRZEDSZKOLNY PRZY SZKOLE PODSTAWOWEJ IM. T. KOŚCIUSZKI W JONKOWIE		
	STAN NA 30.09.2019 R.	STAN NA 30.09.2020 R.
Dzieci 3 letnie	11	5
Dzieci 4 letnie	4	10
Dzieci 5 letnie	3	7
Dzieci 6 letnie	8	10
SUMA	26	32

ODDZIAŁ PRZEDSZKOLNY PRZY SZKOLE PODSTAWOWEJ WE WRZESINIE		
	STAN NA 30.09.2019 R.	STAN NA 30.09.2020 R.
Dzieci 3 letnie	0	10
Dzieci 4 letnie	0	5
Dzieci 5 letnie	5	10
Dzieci 6 letnie	5	14
SUMA	10	39

ODDZIAŁ PRZEDSZKOLNY PRZY SZKOLE PODSTAWOWEJ WNOWYM KAWKOWIE		
	STAN NA 30.09.2019 R.	STAN NA 30.09.2020 R.
Dzieci 3 letnie	0	0
Dzieci 4 letnie	0	0
Dzieci 5 letnie	7	3
Dzieci 6 letnie	5	8
SUMA	12	11

PRZEDSZKOLE EKOLANDIA		
	STAN NA 30.09.2019 R.	STAN NA 30.09.2020 R.
Dzieci od 2,5 do 3 lat	3	1
Dzieci 3 letnie	10	12
Dzieci 4 letnie	12	13
Dzieci 5 letnie	10	14
Dzieci 6 letnie	3	10
SUMA	38	50

PRZEDSZKOLE PATRYK		
	STAN NA 30.09.2019 R.	STAN NA 30.09.2020 R.
Dzieci od 2,5 do 3 lat	4	1
Dzieci 3 letnie	12	5
Dzieci 4 letnie	7	8
Dzieci 5 letnie	13	3
Dzieci 6 letnie	4	4
SUMA	40	21

Żłobek w Warkałach posiada 22 miejsca dla najmłodszych dzieci. W roku 2020 wszystkie miejsca były zajęte.

## II. POMOC MATERIALNA UCZNIOM

Wójt przyznał w 2020 roku następujące stypendia dla uczennic i uczniów:

- pomoc o charakterze socjalnym
- posiłek w szkole w ramach rządowego wieloletniego programu „Posiłek w domu i w szkole”.

Stypendia szkolne w 2020 roku wyniosły w sumie 50 331,89 zł (80% dofinansowania – 40 265,51 zł i 20% środki własne – 10 066,38 zł). W tym 4 osoby otrzymały zasiłek szkolny na sumę 2 480,00 zł. Liczba uczniów objętych pomocą – 104 osoby.

Liczba osób korzystająca z pomocy w formie gorącego posiłku (obiad) wyniosła ogółem – 86, w tym, dzieci do czasu rozpoczęcia nauki w szkole podstawowej – 18, uczniowie do czasu ukończenia szkoły



ponadpodstawowej – 66 i pozostałe osoby otrzymujące pomoc na podstawie art.7 ustawy o pomocy społecznej – 2 osoby.

Koszt w 2020 roku wyniósł w sumie 10 127,94 zł

Pomoc w formie posiłku nie wymagająca przeprowadzenia wywiadu środowiskowego (20%) – liczba dzieci 8, koszt posiłków ogółem 445,00 zł.

### **III. MŁODOCIANI PRACOWNICY**

W 2020 roku Gmina dofinansowała jednemu pracodawcy koszty kształcenia młodocianego pracownika, który był mieszkańcem Gminy Jonkowo. Wysokość dofinansowania wynosiła 8081,00 zł. Pracodawca spełnił wszystkie formalne wymagania i młodociany pozytywnie zdał egzamin w zawodzie: sprzedawca.

### **IV. FINANSOWANIE OŚWIATY**

Wydatki na oświatę, to znacząca część budżetu niemal każdej jednostki samorządu terytorialnego. Środki te pochodzą z subwencji oświatowej, dotacji oraz środków własnych gminy. Przepisy określające zasady finansowania oświaty stanowią, że liczba uczniów jest podstawowym elementem podziału subwencji oświatowej w budżecie państwa.

Oprócz subwencji oświatowej i dochodów własnych zadania oświatowe finansowane są również z dotacji budżetu państwa oraz pozyskiwane są z różnego rodzaju źródeł zewnętrznych np. w ramach projektów dofinansowywanych przez Unie Europejską. Z dotacji państwowych (które otrzymały placówki w gminie Jonkowo) finansowane były i są różnego rodzaju programy rządowe m. in. „Dotacja podręcznikowa”.

W 2020 r. gmina otrzymała dotacje na wyposażenie szkół w podręczniki oraz materiały edukacyjne i ćwiczeniowe w wysokości 50 703,44 zł.

Na wychowanie przedszkolne Gmina Jonkowo w 2020 roku otrzymała dotacje w wysokości 253 921,00 zł.

#### **Projekty unijne**

7 maja 2020 r. Wójt Gmina Jonkowo podpisał umowę w ramach Programu Operacyjnego Polska Cyfrowa na lata 2014-2020, Osi Priorytetowej nr I „Powszechny dostęp do szybkiego Internetu”, działania 1. 1: „Wyeliminowanie terytorialnych różnic w możliwości dostępu do szerokopasmowego Internetu o wysokich przepustowościach” dotyczącą realizacji projektu grantowego pn. Zdalna Szkoła – wsparcie Ogólnopolskiej Sieci Edukacyjnej w systemie kształcenia zdalnego. W wyniku programu uzyskano 60 tys zł bezzwrotnej dotacji przeznaczonej na zakup m.in. laptopów z dostępem do Internetu

dla uczniów i nauczycieli placówek oświatowych znajdujących się na terenie naszej gminy. Zakupiony sprzęt trafił do uczniów i nauczycieli podczas zdalnego nauczania w okresie pandemii.

Poza tym 16 lipca 2020 r. po raz kolejny skorzystano z możliwości zakupu 100% finansowanego sprzętu w ramach programu „Zdalna szkoła +”. Tym razem Gmina Jonkowo mogła ubiegać się o 55 tys. zł. Zakupiony sprzęt ma być wypożyczony przede wszystkim dzieciom z rodzin wielodzietnych i nauczycielom, którzy nie mają warunków technicznych do uczestnictwa w kształceniu zdalnym.

## **Subwencja**

Część oświatowa subwencji ogólnej otrzymana w 2020 r. na zadania szkolne i pozaszkolne to kwota 5 274 065 zł. Dodatkowo Gmina Jonkowo otrzymała rządowe wsparcie dla nauczycieli na sprzęt do nauki zdalnej w wysokości 29 500 zł. Wnioskiem do Ministerstwa zwrócono się również o wypłatę środków z tytułu wzrostu zadań szkolnych i pozaszkolnych i otrzymano 71 533 zł. Ponadto na doposażenie w pomoce dydaktyczne sali geograficznej, biologicznej, chemicznej i fizycznej Szkoły Podstawowej im. T. Kościuszki w Jonkowie Gmina otrzymała 66 972 zł.

## **8. GMINNY OŚRODEK KULTURY - BIBLIOTEKI i Świetlice na terenie Gminy**

Gminny Ośrodek Kultury w Jonkowie jest samorządową instytucją kultury. Ośrodek jest wpisany do rejestru Instytucji Kultury prowadzonego przez Organizatora i posiada osobowość prawną. W skład Ośrodka wchodzi także Gminna Biblioteka Publiczna w Jonkowie z filiami w Łomach i Wołownie, a także świetlice wiejskie w Jonkowie, Łomach i Porbadach, w których prowadzona jest działalność statutowa.

Szczegółowe zadania Gminnego Ośrodka Kultury, to:

- rozbudzanie, upowszechnianie i zaspokajanie zainteresowań i potrzeb kulturalnych społeczeństwa,

ze szczególnym uwzględnieniem dzieci i młodzieży,

- kultywowanie tradycji oraz tworzenie warunków dla rozwoju folkloru, rękodzieła artystycznego i ludowego,

- tworzenie warunków do rozwoju amatorskiego ruchu artystycznego,

- koordynowanie, inspirowanie, organizowanie działalności kulturalno - wychowawczej,

- organizowanie różnego typu uroczystości, festynów, konkursów, spotkań, przeglądów,

- rozwijanie zainteresowań poprzez uczestnictwo w różnorodnych formach zajęć tj. kołach, klubach zainteresowań, kursach, warsztatach.

- współpraca z władzami gminy, szkołami, placówkami kultury, organizacjami lokalnymi.

Realizowane zadania mają na celu stworzenie jak najlepszych warunków do harmonijnego i wszechstronnego rozwoju mieszkańców poprzez upowszechnianie kultury,

zapewnianie dostępu do wydarzeń na wysokim poziomie merytorycznym i artystycznym, ustawiczną edukację kulturalną społeczeństwa. Podstawowym celem działania Ośrodka jest prowadzenie wielokierunkowej działalności rozwijającej i zaspokajającej potrzeby kulturalne mieszkańców oraz upowszechnianie i promocja kultury w gminie i poza nią.

Gminny Ośrodek Kultury w Jonkowie na dzień 31 grudnia 2020 r. zatrudnił 7 osób zatrudnionych na etacie, 4 osoby zatrudnione na umowę zlecenie.

## **DZIAŁALNOŚĆ MERYTORYCZNA GOK w 2020 roku**

W roku 2020 działalność była prowadzona w oparciu o roczny plan pracy. Plan na bieżąco był dostosowywany do zmieniających się ustaw i zarządzeń Ministra Kultury związanych z pandemią Covid 19.

Gminny Ośrodek Kultury w Jonkowie starał się pozyskać środki zewnętrzne na działalność statutową. Złożone zostały trzy projekty do następujących programów:

- Dom Kultury+ Inicjatywy lokalne – realizowany przez Narodowe Centrum Kultury – otrzymał dofinansowanie w kwocie 30 tysięcy złotych, na realizację projektu Jonkowo – Warmia – Lokalnie, obejmującego wykonanie diagnozy potrzeb kulturalnych mieszkańców gminy Jonkowo oraz realizację pięciu inicjatyw społeczności lokalnej.

- Infrastruktura domów kultury – realizowany przez Ministerstwo Kultury – otrzymał dofinansowanie w kwocie

50 tysięcy złotych, na realizację dokumentacji technicznej budowy nowej siedziby GOK (realizacja zadania w 2021 roku).

- Kultura w sieci – realizowany przez NCK, na zajęcia i wydarzenia on – line – projekt nie uzyskał dofinansowania.

### **Biblioteka i filie**

W ramach struktury Gminnego Ośrodka Kultury w Jonkowie działa Gminna Biblioteka Publiczna w Jonkowie z filiami w Wołownie i w Łomach. Do zadań składających się na codzienną pracę bibliotek należy: gromadzenie, opracowanie, wypożyczanie księgozbioru i czasopism, porządkowanie i ubytowanie książek, umożliwienie dostępu do Internetu, prowadzenie działalności informacyjnej.

W Gminnej Bibliotece Publicznej w Jonkowie oraz w filii w Łomach odbyło się spotkanie autorskie z ks. Karolem Misiewiczem, który jest autorem m.in. tomiku poezji "Poczekalnia". Od grudnia 2019 r. Biblioteka Publiczna w Jonkowie przechodzi na elektroniczny system katalogowania zbiorów MAK+. Każdy użytkownik będzie wyposażony w kartę biblioteczną i będzie miał możliwość wypożyczania i zamawiania książek online.

W związku z epidemią Covid 19 biblioteka została zamknięta dla użytkowników w dniu 12 marca. W tym czasie pracownicy pracowali rotacyjnie i zdalnie. Odbierali także zaległe urlopy wypoczynkowe.

Biblioteka ponownie otworzyła się dla użytkowników 14 maja. W listopadzie 2020 roku, pracownica filii w Wołownie, w związku z podeszłym wiekiem, złożyła wypowiedzenie. Wiąże się to z likwidacją punktu filialnego w Wołownie, gdyż mieści się on w prywatnym pomieszczeniu udostępnionym przez pracownicę. W grudniu rozpoczęły się prace związane z inwentaryzacją księgozbioru i przygotowaniem do przenosin punktu bibliotecznego.

Gminna Biblioteka Publiczna w Jonkowie w liczbach (stan na 31.12.2020 r.):

*Księgozbiór*

Gminna Biblioteka Publiczna w Jonkowie	9950
Filia w Wołownie	5018
Filia w Łomach	6324
Ogółem:	21292

*Zarejestrowani czytelnicy*

Biblioteka	Czytelnicy zarejestrowani	Czytelnicy do lat 15
GBP Jonkowo	392	168
Filia w Wołownie	83	20
Filia w Łomach	41	12
Ogółem:	516	200

*Wypożyczenia*

Biblioteka	Ogółem:
GBP Jonkowo	7852
Filia w Wołownie	1796
Filia w Łomach	550
Ogółem:	10198

*Odwiedziny*

GBP Jonkowo	4999
Filia w Wołownie	232
Filia w Łomach	306
Ogółem:	5537

### Wypoczynek zimowy dzieci

Podczas ferii zimowych dzieci i młodzież mogły skorzystać z wielu zorganizowanych form zajęć. Ferie rozpoczęły się od zajęć w bibliotece gminnej, w których przy użyciu maszynki do scrapbookingu i wykrojników wykonane zostały kartki okolicznościowe oraz zakładki do książek. Podczas pozostałych zajęć powstawały przeróżne dzieła: kolorowe kule dekoracyjne z kordonków, ciasteczka owsiane, maski karnawałowe i białe, zaśnieżone gałązki, prace z masy porcelanowej, notesy na kółku, cementowe poduszeczki na świece, bransoletki – celebrytki. Dzieci z całej gminy miały możliwość skorzystania z wyjazdu do kina w Łukcie. Na zakończenie ferii odbył się bal karnawałowy "Kraina Lodu". W świetlicy w Mątkach, Garzewku i Wołownie odbyły się warsztaty kuglarskie, podczas których dzieci poznały tajniki sztuki cyrkowej i spróbowały swoich sił m.in. jeżdżąc na monocyklu i żonglując.

### Świetlice wiejskie

W 3 świetlicach wiejskich (Jonkowo, Łomy, Porbady) na terenie gminy Jonkowo prowadzona była działalność edukacyjno – opiekuńczo - kulturalna. W związku z decyzją Ministerstwa Kultury i Dziedzictwa Narodowego od 12 marca została zawieszona działalność instytucji kultury w związku z zarażeniami koronawirusem w Polsce. W związku z tym został zmieniony schemat funkcjonowania świetlic. W Porbadach zawieszono funkcjonowanie świetlicy, w Łomach i Jonkowie, zmieniono zakres obowiązków pracownic, a także formę pracy. Świetlica w Jonkowie nie funkcjonuje już w budynku szkoły. Wszelkie zajęcia prowadzone są w budynku GOK. Do celów komunikacji z uczestnikami zajęć i wydarzeń został utworzony nowy kanał na Youtube, na którym są prezentowane warsztaty i działania. Podczas zajęć dzieci utworzyły świetlicowy kalendarz na 2020 rok, w którym umieszczone zostały ich kolorowe prace nawiązujące bezpośrednio do poszczególnych miesięcy. Dzieci sklejały i malowały lampiony z lasagne, zrobiły poduszeczki na podgrzewacze, lusterka z folii lustrzanej oraz kule dekoracyjne cotton balls z kolorowych kordonków. Przed zbliżającymi się Walentynkami wykonały kartki Walentynkowe, podstawki na kubki oraz serca z odlewów gipsowych. Podczas pobytu w świetlicach dzieci oprócz uczestnictwa w zajęciach, odrabiały również lekcje, grały w gry planszowe i uczestniczyły we wspólnych zabawach. Po zmianach organizacyjnych pracownice świetlic wykonują także część zadań administracyjnych i bibliotecznych.



### Warsztaty wielkanocne

W związku z decyzją Ministerstwa Kultury i Dziedzictwa Narodowego o zawieszeniu działalności instytucji kultury, warsztaty wielkanocne zostały przeprowadzone on-line. Podczas transmisji live można było przygotować dekorację na stół wielkanocny, były to koszyki wielkanocne.

## Warsztaty bożonarodzeniowe

W związku z panującą sytuacją epidemiczną w tym roku warsztaty świąteczne zostały przeprowadzone

w formule online. Chętni mieli możliwość obejrzenia naszych propozycji i samodzielnego wykonania ozdób bożonarodzeniowych. Stałe sekcje dziecięca i młodzieżowa (około 20 osób), otrzymały boxy z materiałami

do samodzielnego przygotowania proponowanych form.



## Organizacja imprez okolicznościowych i kulturalnych

\* **Koncert Świąteczno - Noworoczny 12.01.2020** – w kościele p.w. św. Jana Chrzciciela w Jonkowie wystąpił Chór Cantores Varmienses pod batutą maestro Benedykta Błońskiego wraz z towarzyszeniem skrzypków Agnieszki i Pawła Panasiuk.



\* **Nauka gry na gitarze** – nowa forma zajęć, utworzono 3 grupy (2 dziecięce i młodzież/dorośli), którzy uczestniczą w zajęciach cyklicznych, prowadzonych w GOK pod okiem instruktora. Zajęcia zostały zawieszono w kwietniu, ze względu na ograniczenia działalności.

\* **Koncert Walentynkowy** - z okazji Walentynek odbył się koncert Federowicz Stroynowski Duo. Anna Federowicz (wokal) oraz pianista Tomasz Stroynowski wystąpili z repertuarem "Wielkie Damy Polskiej

Piosenki". Koncert odbył się w sali stołówki SP Jonkowo. Zgromadził ok. 120 osób publiczności, był to pierwszy koncert biletowany, który wyprzedził się w kilka dni.



\***Koncert z okazji Dnia Kobiet** - W związku z wykryciem pierwszych przypadków Covid 19 w gminie, koncert został odwołany.

\***Kultura on-line** – prezentacje artystyczne jonkowskich artystów. Chętni artyści mieli możliwość zaprezentować swój talent, zagrać koncert czy zrobić spotkanie autorskie. Koncert Jonkowo On - Line był pierwszym przekazem wideo, który odbiorcy mogli śledzić na żywo na facebooku i youtube. Koncert obejrzało około 1500 indywidualnych użytkowników.

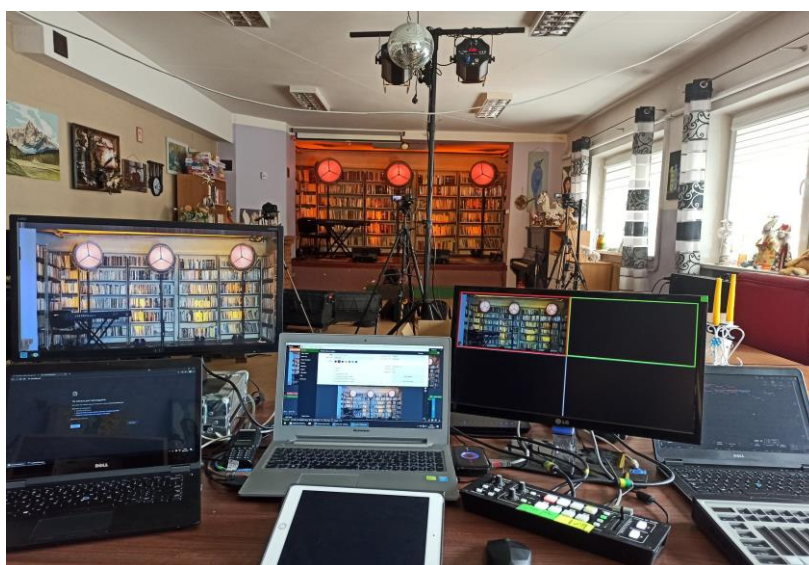

\* **Wakacyjne imprezy i wydarzenia** jak Koloryt nie odbyły się ze względu na zakaz organizacji imprez i gromadzenia się ludzi.

\* **Koncert kameralny zespołu Pro Musica Antiqua** – koncert współorganizowany z Gminą Jonkowo, finansowany ze środków Związku Gmin oraz Gminy Jonkowo.

\* **Impreza plenerowa w Giedajtach** – w ramach środków pozyskanych z projektu Dom Kultury+ Inicjatywy lokalne, wspólnie z grupą inicjatorów została zorganizowana impreza integracyjna kilku sołectw, której główną atrakcją był pokaz kina plenerowego oraz warsztaty z recyklingu (zero waste). We wrześniu GOK wsparł również finansowo i organizacyjnie imprezę sołecką organizowaną w Gamerkach.





\* **Muzyczne Pożegnanie Lata** – coroczna impreza plenerowa, została zorganizowana w ścisłym reżimie sanitarnym. Wydarzenie organizowane na zlecenie Gminy Jonkowo. Przygotowano rejestrację uczestników, specjalne sektory, punkty dezynfekcji i regulaminy. Na scenie wystąpiła gwiazda muzyki disco polo zespół Jorguss. Poza imprezą muzyczną przygotowano również nową imprezę – zawody siłaczy. Miłośnicy zmagają strongmanów mogli zobaczyć w akcji plejadę polskich siłaczy zaproszonych do Jonkowa przez siłownię Hulk Gym. Zawody strong Man mogły się odbyć przy znacznym wkładzie organizacyjnym GOK – udostępniono wydzielone sektory, namioty, nagłośnienie i ochronę.

\* **Koncert Jubileuszowy** - z okazji 15-lecia działalności artystycznej chóru Cantorum. Wydarzenie dofinansowane było ze środków GOK Jonkowi Narodowego Centrum Kultury w ramach projektu Jonkowo - Warmia - Lokalnie. Cykl trzech koncertów z których dwa odbyły się w kościołach we Wrzesinie i Kawkowie, trzeci w formule on –line – w święto narodowe 11 listopada, obejrzany został przez około 800 indywidualnych użytkowników.



\* **Rajd Harcerski Kiedyś to było** – GOK był głównym finansującym coroczny rajd harcerski. Dzięki środkom

z NCK młodzież miała możliwość organizacji rajdu, a także sfinansowania wyżywienia i nagród.

\* **Kolory Kultury** – impreza plenerowa podsumowująca projekt Jonkowo – Warmia – Lokalnie w ramach środków pozyskanych z programu Dom Kultury+ Inicjatywy lokalne. Wystąpiły zespoły Tripulacion

Cubana i An Dreo e Karina. Oprócz tego zaprezentowano lokalne rękodzieło i produkty żywnościowe. Uczestnicy mogli smakować kuchni włoskiej, hiszpańskiej i kubańskiej, a także wziąć udział w lekcji salsa.

**KOLORY KULTURY**  
**SMAKI SZTUKA MUZYKA**

04.10. 2020 JONKOWSKIE BŁONIA 13:00-18:00 / WSTĘP FREE

**MUZYKA I TANIEC!**  
**KUCHNIA HISZPAŃSKA!**  
**DAROWA LEKCJA SALSY!**  
**WŁOSKIE PRZEBOJE!**

13:00 KRANTY  
 BEKODZERSKO  
 WŁOSKIE SMAKI  
 KUCHNIA HISZPAŃSKA  
 JUICE BAR

14:00 KONCERT  
 TRIPULACION CUBAMA

14:30 SALSA  
 JULIO REGEL / TEMPO

15:00 KONCERT  
 TRIPULACION CUBAMA

15:30 SALSA  
 JULIO REGEL / TEMPO

16:00 POJEDYNEK KUCHARZY  
 MICHELE MACCARI / RYU CERIALLO  
 DEGUSTACJA

17:00 KONCERT  
 AN DREO E KARINA  
 NAJWIĘKSZE PRZEBOJE WŁOSKIE PARY  
 AL BARO & ROMINA POWER

WYDARZENIE ZALEŻNE OD POGODY

**WŁOSKO - KUBAŃSKI POJEDYNEK NA GAZPACHO**

Ministerstwo Kultury i Dziedzictwa Narodowego  
 NARODOWE CENTRUM KULTURY  
 DOM KULTURY+  
 GOK GMINNY OŚRODEK KULTURY W JONKOWIE  
 WARMING  
 DATA DOKONANO  
 SOŁECTWO JONKOWO

Dofinansowano ze środków Narodowego Centrum Kultury w ramach programu Dom Kultury+ Inicjatywy lokalne 2020.

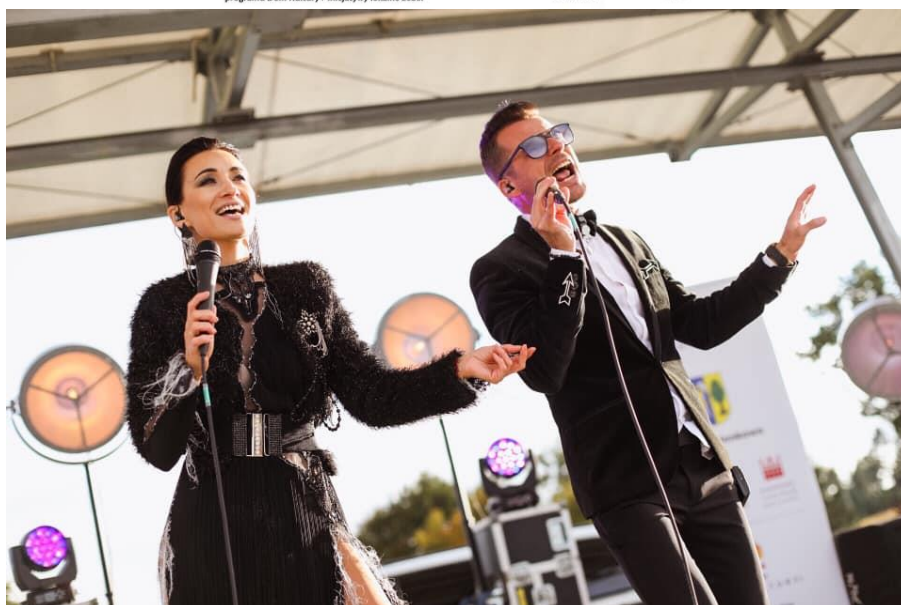

\* **Promocja filmu Gmina Jonkowo Piękna Warmińska Kraina** – w ramach programu Dom Kultury+ Inicjatywy lokalne, GOK zrealizował film promujący historię i turystykę Gminy Jonkowo. Premierę filmu poprzedziła prelekcja – wywiad z autorem scenariusza Rafałem Zasańskim. Film obejrzało około 15 tys. indywidualnych użytkowników.

\* **Koncert Świąteczny** - W pierwszy dzień Świąt Bożego Narodzenia odbyła się premiera koncertu on-line. Koncert został nagrany w kościele we Wrzesinie. Wystąpili artyści z naszej gminy, jak również goście.

Była to okazja do poznania zwyczajów i tradycji związanych ze świętami. Koncert obejrzało 2000 indywidualnych użytkowników.



## **Wypoczynek letni**

Tegoroczne zajęcia wakacyjne w związku z restrykcjami nałożonymi przez Ministra Kultury odbywały się na powietrzu, na Błoniach w Jonkowie. Były to zajęcia dedykowane zarówno dla dzieci, jak i dla dorosłych. Na spotkaniach młodszy uczestnicy brali udział w grach i zabawach integracyjnych z zachowaniem bezpiecznej odległości i innych zasad bezpieczeństwa. Wykonane zostały szkice węglem. Odbyły się zajęcia z linorytu, podopieczni poznali starą metodę graficzną uzyskując znaki graficzne poprzez dłutowanie w linoleum. Przeprowadzone zostały warsztaty garncarskie oraz tkackie, podczas których dzieci tkwały na kanwie. Odbyły się zajęcia, na których dzieci bawiły się robiąc slimy fluorescencyjne oraz wykonywały zadania sportowe w ciągu jednej minuty. Zbudowały też samodzielnie namiot tipi.

Podczas wakacji starsze dzieci (od 10 lat) i młodzież uczestniczyły w warsztatach filmowych, na których miały możliwość latać dronami i zaznajomić się z techniką montażu filmów np. na Youtube.

W ramach pracy z dorosłymi, została utworzona grupa rękodzieła dla Dorosłych. Na cotygodniowych spotkaniach uczestnicy wykonali decoupage na gąskach ze sklejki, odnawiali bibeloty różnymi sposobami rękodzielniczymi, ozdabiali chusteczniczki masą super lekką oraz farbami akrylowymi. Dzięki motywacji i dobrej organizacji pracy powstały dwie grupy twórcze, które kontynuowały zajęcia rękodzielnicze w GOK Jonkowo, aż do zamknięcia instytucji.



## **9. PLANOWANIE PRZESTRZENNE**

Studium uwarunkowań i kierunków zagospodarowania przestrzennego gminy Jonkowo uchwalone zostało Uchwałą Rady Gminy Nr XXXIX/214/2009 z dnia 28 grudnia 2009r. i jest dokumentem planistyczny o charakterze ogólnym, obejmującym obszar całej gminy. Głównym celem studium jest ustalenie kierunków rozwoju oraz zasad polityki przestrzennej gminy na podstawie rozpoznanych uwarunkowań zewnętrznych i wewnętrznych. Realizacją w/w polityki są obowiązujące miejscowe plany zagospodarowania przestrzennego. Około 2,5% terenów gminy Jonkowo objęte jest obowiązującymi planami. Przeznaczenie terenów gminy Jonkowo w 2020r. określało 45 miejscowych planów zagospodarowania przestrzennego. Przeznaczają tereny głównie pod zabudowę mieszkaniową jednorodzinną (ok. 45% powierzchni objętej planami).

W przypadku braku miejscowego planu zagospodarowania przestrzennego określenie sposobów zagospodarowania i warunków zabudowy terenu następuje w drodze decyzji o warunkach zabudowy i zagospodarowania terenu.

W 2020r. wydano 100 decyzji o warunkach zabudowy, w tym 39 decyzji dotyczących realizacji zabudowy mieszkaniowej jednorodzinnej i 22 decyzje dotyczące realizacji elektrowni fotowoltaicznych. W 2020r. wydano 25 decyzji o ustaleniu lokalizacji inwestycji celu publicznego. Inwestycje te dotyczyły głównie budowy lub rozbudowy sieci wodociągowej i kanalizacji sanitarnej, sieci gazowej, linii elektroenergetycznej nN i SN.